京城日報
朝刊

（本紙定價）一部金六錢　一箇月前金一圓廿錢（郵税一箇月金拾五錢）外國送り郵税一箇月金四圓　廣告料　五號十五字詰一行金一圓五十錢　場所指定料（二行以上）金二十錢以上增
定期發行物　京城日報　小國民新聞　國民新報　每日新報
發行人　京城府太平通一丁目三十一番地　京城日報社　電話本局八一二〇・八一二〇三番

東條內閣けふ一周年を迎ふ
擧國的政治力を結集
劃期的轉換の大功勞

【東京電話】皇國建國以來の大業たる大東亞戰爭完遂建設必成の重責を擔當する東條內閣は成立一周年をけふ十八日に迎へたが、この一ケ年間、東條內閣は外に對しては畏くも十二月八日宣戰の大詔に示し給へるところに從ひ米英など舊秩序國家群の支配する世界的桎梏と不正義を驅逐し新秩序樞軸國家群の提携協力によつて眞の世界平和の確立を期して全努力とあらゆる施策をこゝに傾注しつゝあると共に、國內においては大政翼贊會を主軸として五・一五事件以來混迷を重ねてゐた『國內政治體制』に對し日本的かつ明確な指針を與へ、今春施行せる劃期的な翼贊推薦選擧を契機として擧國政治力の中核體として翼贊政治會の結成を推進し、さらに進んでこの政治結社の成立によつて內部的矛盾を一應解消した翼贊會に對し、改組刷新を斷行し、純正なる國民運動體としての再出發が齎され、一面、戰時經濟政策の強化、行政の簡素強力化、大東亞省の新設など當面喫緊の戰時措置と相俟つてこゝに國內體制の擧國的態勢整備を完了するに至つた

即ち支那事變勃發以來國民各階層を通じて嵐に熾烈化して來た對立的自由主義的政黨への痛烈なる批判は滔々たる世論となり、遂に昭和十五年夏の所謂『新體制運動』に發展し、さらにこれが結實して大政翼贊會の創立を見ることゝなつたが、就中本運動の中心をなす經濟新體制に對する財界の反攻は政治の面に横斷的に反映し、翼贊會勢力對翼贊會の抗爭を派生し一時は挫折の憂目に逢着するに至つた、しかるに皇國をめぐる內外の時局はますく重大化の一途を辿り國內の諸態勢は不可缺の國家的要請として高度國防國家體制へと逐次編成替を餘儀なくされ、國家總動員法の諸條項の發動による勅令は續々と制定公布され、經濟新體制は漸次軌道に乘り、飛躍的展開をせると同時に思想、文化の各領域をはじめ國民生活體制にも着々再編成が行はれて來た

かかる國內情勢の眞只中において昨年十二月八日、日米交渉遂に成らず、米英撃滅の大詔が渙發せられ一億國民の血流はたぎつて外敵に當ることとなり、戰爭目的を完遂し大東亞共榮圏建設の長期戰に對處して不動の國內體制を確立することが國家喫緊の要務とされるに至つた、しかもそれは法規や機構の技術的操作のみをもつて達成されるものでない、國民の愛國的熱情に訴へてその眞底からの協力と挺身を必要とせるはいふまでもない、之がため官民の協力を強化した國民政治力の强靭なる結集が時局下の最重要課題となり、その方途につき政府はじめ各層指導方面で深甚なる考慮が拂はれるに至つた

その先驅をなすものは前述の戰爭下の翼贊總選擧の施行で、東條首相はこれに先立ち二月十七日湯澤內務次官を昇格せしめ專任內相とし、ついで十八日の閣議で翼贊選擧大綱を決定するや、廿三日陸軍大將阿部信行氏を中心とする推薦母體として翼贊政治體制協議會が成立、さらに同廿五日候補者推薦體制を整へ、四月卅日の總選擧の結果は推薦候補者の壓倒的當選によつて終結を告げ、越えて五月五日『翼協』は任務を果して解散し、政治協力結集問題は急テンポに促進されて同八日政治力結集準備會が設立、これが諸般の準備は矢繼早に行はれるとゝもに同十五日には大政翼贊會の改組刷新が閣議で本決りとなり發足以來の宿願たる翼贊會對議會關係が明確となり、かくて同廿日阿部信行大將を總裁とする翼國新黨たる『翼贊政治會』が創立され、わが政治史上劃期的紀元を畫した、これに對し同憲をいれず同二十五日第八十臨時議會を召集、會期僅か二日間ではあつたが官民一體全然するところなき翼贊議會の本領を發揮し清新潑剌たる議會體制の確立に充分の成果をあげ、國民の信頼と附託に應へた

かくて東條內閣は今年十二月同內閣としては五度目でありかつ通常議會として二回目の第八十一議會を迎へることとなり、早くも十五日の閣議において通常議會準備要綱を決定、また翼贊政治會では廿日の常任總務會において對議會基本對策を協議、表裏一體の關係に立つて政府と協力、戰時議會の眞價を發揮せんと期してゐる

今や大東亞戰爭長期完拔の段階に突入し米英は世界再制覇の工作を着々進めてゐる折柄、かゝる舊秩序國家群の野望を打ち砕き大東亞建設必成上缺くべからざる生產力增强問題および國民の國防生活體制の確立を中心に文敎、厚生政策、經濟界に對する强力的再編成など、戰爭政治施策全般にわたる重要課題を含む豫算案および法律案が提出されるものと期待されてゐる、しかも東條內閣としては近時における議會輕視の政治的風潮に對し一つの轉機を與へ、立法府として憲法上の機關たる議會尊重の實と活用とを併せてとり入れ、政治結社として新意の再現を容認し、その健全なる發展を推進する建前を堅持してゐるとともに、現下の諸問題はいづれも行政として最高限に達してをり、その解決は一つとして國民の愛國的熱情と報國挺身、礎石の意思を必要とせざるはなく、また國民の日常生活を通じて政治への關心を擧國的に昂揚せしめることが絶對の要請となりつゝあるので、この意味で來通常議會に對する成果、各方面の關心は依然昂まりつゝある

かかる環境下に開幕さるべき來議會こそは戰時議會として開戰以來各分野、領域をあげて整備されて來た新體制に筋鐵を入れ議會本然の機能と使命を發揮達成することが要請されるわけである

東條內閣戰爭政治一ケ年間の歩みは成果を中心に見てかくの如き多事多難にして劃期的轉換の功勞であつたが、この間を通じて多年にわたるわが政界の混迷、不透明と派閥的自由主義的性格を一擲に拂拭し、眞に日本的なる擧國的政治力の結集を推進し、わが戰時下の成果に明確なる指針と政治活動の新なる使命を賦したことは東條內閣の英斷的施策の一つたることを失はず、その意義は極めて大且つ深遠なるものがある

小倉侍從、光州着

【光州電話】旱害ならびに旱害克服運動に総起ちとなつた全南道民の眞摯な姿を視察のため長き邇り御差遣の小倉侍從は道境まで出迎へた武永知事、阿部警察部長の先導で十六日午前九時木浦着、十七日木浦港務、棉作狀況を視察して光州に向ひ、午後二時十分來光、光州神社參拜、同所で市街を展望同二時道廳に入り官民有志に接見武永知事より管內狀況報告を聽取別室の旱害狀況および旱害克服運動寫眞、統計類ならびに代用食、海草類、草根木皮類を熱心に視察し、鐘紡全南工場を訪ひ一時間視察の、ち萬屋旅館に小憩ひた

米弗持込制限強化

【ブエノスアイレス十六日同盟】ワシントン來電＝アメリカ財務省は十六日アメリカの米弗持込制限強化に關し次の如く發表した
十月三十一日以降メキシコ、イギリス、南米、バーミユダ、カナダ、ニューフアウンドランドを除くその他の地域からアメリカに入國するものについて米弗五十弗以上を所持するものはその超越額を全部税關當局に引渡すことを要求される

木浦を視察

【木浦電話】十六日午後九時十三分木浦驛着列車で到着、直ちに宿舍三吉野旅館に入り一泊、十七日午前九時より河野府尹先導のもとに三鶴丸に乘船つゝ長さに港都木浦の港灣を視察しつゝ府尹より盛り上る總力木浦の管內狀況を聽取し、棉作支場を視察國家重要資源たる棉の木浦について湯川場長より狀況を聽取のうへ午前十一時廿五分發光州に向つた

天皇陛下、御親祭
神嘗祭、宮中の御儀

【東京電話】神嘗祭の佳き日に當る十七日、宮中では　天皇陛下御親祭あらせられて賢所大前に嚴かな御祭儀を執り行はせられた、御儀は早朝より三條掌典長以下掌典奉仕して新饌を供し奉り、定刻高松宮、三笠宮兩殿下をはじめ奉り各皇族殿下にも御參列、東條首相以下文武顯官なども參列　天皇陛下には午前十時御束帶黃櫨染御袍の御姿も神々しく綾綺殿南廂に出御あらせられ、神宮を御遙拜あらせられて御のち賢所內陣に御參進、御座につかせ給ひ恭しく御拜禮あらせられ玉串儀かに御告文を奏せられて入御あらせられた、次いで皇后陛下の御直拜あり、皇太后陛下の御代拜を大原權亮侍が奉仕し、引きつゞき各皇族方の御拜禮、參列諸員の拜禮あつて御儀を滯りなく終へさせられ、また神宮には勅使として高木掌典を參向奉幣せしめられたなほ　天皇陛下神宮御遙拜の御時刻午前十時を期して一億蒼生一齊に神宮を遙拜し新穀感謝の赤誠を捧げ奉つた

皇帝陛下御臨
嘗新祭の御儀

【新京十七日同盟】佳き年の稔り豐かな五穀の初穗を現神天照大神の大御前に進め參らす建國十周年嘗新祭の御儀は畏くも皇帝陛下の御臨を仰ぎ十七日午前九時二十三分ごろ帝宮內建國神廟において嚴修された、午前九時二十三分梅津關東軍司令官、張國務總理以下日滿顯官着床し橋本、沈祭祀府正副總裁恭しく神前に祝詞を奏上すれば皇帝陛下には金侍從武官長、熙宮內府大臣以下を從へさせられて御臨、陛下には農民赤誠の結晶五穀初穗を御自作の高粱、大豆の初穀と共に親しく大御前に御供奠あらせ給ひ無邊なる神麻奉謝の誠を捧げさせられ併せて興農滿洲國の隆盛を御祈願あらせ給ひて恭しく御拜禮遊ばされ、皇帝陛下には御還宮あらせられた、梅津關東軍司令官の拜禮について日滿參列諸員代表の拜禮があつて御儀を終了した、引つゞきこの日午前十一時卅分から撫順たる國都敎育領の聖域でも同樣建國忠靈廟嘗新祭の儀が橋本總裁以下の奉仕により執り行はれた

朝鮮神宮例祭、勅使小磯總督の參向

勅使小磯總督參向
嚴に朝鮮神宮例祭

【京城】穫の秋を壽ぐにふさはしい紺碧の空の下、半島鎭護の朝鮮神宮例祭は十七日午前九時五十五分勅使小磯總督の參進によつて嚴かに執行された、定刻十時勅使小磯總督は束帶黑纓紋小袈御に御幣物を捧じて靜々と着席、額賀宮司以下神職及び王公族代拜者拜殿の座につき、田中政務總監ほか文武官廳に一般代參行者、中樞院副議長、波田中將同夫人、貴族院代表李軫鎬、文官總代新貝遞信局長、武官總代婦人團體代表等二千餘名禮拜のうちに修祓あり、神さびた雅樂の音色は綠濃き南山にこだまし神前の饌、錦旗は燦と〇〇に映え神威は聖域を〇〇して朝暉に映え神威は聖域をみたし、額賀宮司謹んで祝詞を奏し御幣物を奉りついで小磯勅使參進、朗々と御祭文を奏し玉串を奉る、隨員の拜禮についで王公族代拜者李王職長官玉串奉奠、參列者として田中政務總監同夫人、李家川少將、道民代表高京畿道知事、府民代表古市京城府尹それぞれ玉串を奉つて拜禮あり、午前十一時三十分滯りなく式を終へた

御神樂奉奏　朝鮮神宮例祭を滯りなく終へた十七日正午から奉贊殿で朝鮮總督府奉納の御神樂奉奏があり謹んで神酒を戴き御舞、浦安舞、人長舞の舞ひ古典の舞技に二千の觀衆を魅了し、三十分にして終了、引續き夜間も奉納神樂に賑つた

勇んで兵役、進んで寄留

社說
半島敎育を激勵す

一

彼等半島に於ける學生層の問題は大きい。この秋、多年敵國として半島の思想、文化、生活等のすべての上に、米英的態度の惑溺をなし來つたといふ觀念を學校に對し、本府學務當局を校長としてその革新にいらしめたことは、日本の大東亞的展開の一斷面として注目に値する。仄聞する處によれば、敵國と看做さるべき中等學校に於いても、この種の斷行なさるゝといふがしがあるべきである。

二

由來、半島における思想、文化、生活の推移は、快活を缺く憾みをもつて、世人をしてその不明朗を嘆かしめた。最も悲しむべきものは、十二月八日の朝から前纖しい大東亞時代のあの激動について、更に一中等學校において、これを見るに、生徒が自己の隊伍として監督されてゐるその日記の上に一言も觸れられてゐない一事である。しかもそれ

三

が公立中等學校での姿である。何故に觸れないのか、然に學生生徒の敎育鍊成は深く懸ひを致すべき重要なる鍛錬を持つてゐる。それらの學校でも神社には參拜してゐる。陳行列にも參加してゐる。學生活動における國兵分列においては實に見事な隊伍行進を見せてゐる。姿は整つてゐるし、寧ろ外國映畫に見る形式美をもつてゐる。しかし、それが一つの形式であり、純粹ならざる外形であるとしたら、敎育は何を希求して日每の敎養に當つてゐるのかを追及せざるを得ない。畏くも敎育勅語の下になせる日本敎育の實體としては餘りに淺く薄い。

四

初等學校に於ける兒童は、まこと純に素直に伸びてゐる。然るに中等、專門、大學と進むにつれてその眼に一種の拭ひ切れない色素が見られるときくことは、その時代の心理的條件にもよることであらうが、その青年心理を把握してこれに敎育を行ふところに敎育家の使命と責任がある。

五

されてゐる努力の世界がある。要は青年の性根、精神、魂に關ふ敎育者の意志と熱と不撓の實踐の如何にある。何といつても『大東亞指導者の一人としての日本人を造成するのだ』といふ確固たる信念と、烈々たる敎育にある情熱なきところ、熱意なきところに人間の育成はない。近く徵兵制の實施を見ようとしてゐる。特別錬成により未就學の青少年の訓練もさることながら、正規學制を踏み進んでゐる學生々徒の中に不健全的思想文化、生活の態度を以て既往にも街へきものもなりとききくにおいては、世人はその敎育者と共に一日も早く彼等をして八紘光被の大道に新出發せしむべく身を挺しても匡勵すべきである。

空を蔽ふ獨爆撃機
俄然、ス市猛攻擊再開

【リスボン十六日同盟】スターリングラード攻防戰はこゝ數日や、小康狀態を呈してゐたが十五日に入るや俄然獨軍の猛攻擊が再開された、獨軍は本格的冬に這入る前に是が非でもスターリングラードの完全占領を目指してゐる模樣で戰車、空軍を總動員して息もつかせぬ猛擊を加へてゐる、なかんづく空軍の攻擊は熾烈を極め三十機から百機に達する爆擊機の大編隊は間斷なく市の上空を襲つて爆彈の雨を降らせ五百回の爆擊が加へられてゐる有樣だ、一地區の如きは僅かに幅一キロ、深さ五キロの區域に前後一千〇の爆彈が加へられてゐる有樣だ、赤軍の抵抗は依然頑強で全面的崩壞の色はないがこの猛攻擊に耐へかね、チリヂリと後退しゼルジンスキートラクター工場の放棄をはじめ、十五日夜に這入るやさらに市街が獨軍の掌中に歸した

獨、ボルガ河に進出

【リスボン十六日同盟】コーカサス方面の獨軍はモズドク地方の油田奪取を目指して愈よ猛烈な攻擊に出てゐる模樣で、モスコー來電によればソ聯側も獨軍が最近著しく增強されその攻擊はますく激烈の度を加へるに至つたことを認めてゐる、一方獨軍のスターリングラード攻擊は依然猛烈で獨軍はさらに新鋭二個師團を增強するとゝもに空を蔽ふばかりの爆擊機、戰闘機の大部隊をもつて同市に殘存する赤軍部隊を猛攻中である

【ベルリン十六日同盟】ドイツ軍司令部十六日發表＝一、ノボロシースク東南方面に作戰中のドイツ軍は赤軍を包圍これに殲滅的打擊を與へた
一、ツアプセをめざして進擊中のドイツ軍は戰略上特に重要なる赤軍陣地を掃蕩これを占領した
一、レニングラード方面のドイツ軍機械化師團は夜襲戰を敢行、ボルガ河の線に到達し、步兵部隊も協力して赤軍と激烈なる市街戰を演じたのちゼルジンスキートラクター製造工場を占領した
一、ドイツ空軍は戰鬪機部隊をもつてソ聯空軍と空中戰を行ふとゝもに急降下爆擊機編隊は赤軍陣地に猛爆を加へた

一日に平均四隻
米、造船能力を誇示

【ブエノスアイレス十六日同盟】八百萬トン造船を目指す米國はその造船計畫が豫期以上の好成績で進捗してゐることを頻に宣傳してゐるがワシントン來電によれば海軍委員會副委員長ハワード・ビッカリーは十六日米國の造船狀況に關し次の通り述べてゐる
米國の造船所は明年一月までには一日平均四隻づつの新船を建造する能力に達するだらう、一年前には、一九四五年末までには一千三百萬トンの新船を建造出來るだらうと述べたが米國の勞働、資本の潛在力が爾後さらに威力を發揮した今日では、確信をもつて一九四二年末までには一年前の豫想數字の二倍にも近い二千四百萬トンが建造されるだらうといふことが出來る

"ビルマ奪回"は口實
英人、印度撤退の準備

【バンコック十七日同盟】敗戰に喘ぐ英國側は最近しきりに『ビルマ奪回』を呼號しようとしてゐるが、印度獨立聯盟バンコック本部では十六日夜放送を行ひ、英側の右宣傳が事實と相違する點を指摘して大要次の如く述べた
英國側は印度から出擊してビルマを奪回するのだといつて調子のいいことを宣傳してゐるが、彼等がいよく第三期に入つて撤退の必要に迫られるや、かねて得意の焦土戰術に移るといふわけで、これが英側のいはゆる『ビルマ奪回』宣傳の裏にある眞相なのである、しかして在印英當局は一方にはこれらの印度撤退準備を實行するとともに彼等の側に盲從たる印度人達を海外各地にばら撒いて撤退後の工作に當らせんとする謀略を持ち印度で實際やつてゐることは撤退の準備だけである、英人達が印度からの撤退方式に從つて今や着々印度からの逃亡を圖りつゝあることは、デリー放送自身が認めてゐる、すなはち撤退第一期は婦女子の避難でこれはすでに完了した、第二期は行きがけの徹底的搾取でこれもそろく方々で行はれてゐる、そして着々と進めてゐる

ダカールに戰端

【リスボン十七日同盟】ビシー來電＝フランス政府は十六日夜ダカール方面において戰闘的活動が開始されたと發表した
【リスボン十七日同盟】ダカール方面で戰鬪が開始されたとの報道についてはビシー政府は未だ詳報なく戰鬪經過などすべて不明である、最近米英兩國の聯合艦隊がダカール沖合に現はれたとか、英國軍がシーラレオネの國境地帶に集結してゐるとか流説され、同方面に戰雲が漲つてゐることは疑ひないが、ロンドン來電によれば英政府の發表なく政界はなほ戰鬪開始を疑問視してゐる

テ司令官戰死【ビシー十六日同盟】フランス政府は十六日『ダカールにおけるフランス空軍基地司令官テリエール大佐は十月十一日西アフリカ上空における戰鬪で戰死した』と發表した

英軍、アンボシトラを占領

【ストツクホルム十六日同盟】ロンドン來電＝イギリス陸軍省發表によれば、マダガスカル島に作戰中のイギリス軍は同島首都タナナリボ南部約百九十キロのアンボシトラを占領した

池尾日本發送電總裁入城

【釜山電話】朝鮮電力臨時統制調査會に出席のため日本發送電力總裁池尾芳藏氏は十七日夕釜山上陸急行〃ひかり〃で入城したが、釜山驛前ホテルで語る
朝鮮における第二次電力統制は國家の總力を聖戰完遂に集中せしめる上から當然のことである電力問題は生產部門における補助事業であるばかりでなく、基本產業だけに統制に當つては愼重を期せねばならぬ、朝鮮における電力統制は從來ともよく行はれてをり鴨綠江水電、白本窒素の合流問題も當然である、しかしこゝで考へねばならぬことは、內地で必要であることが必ずしも朝鮮において必要でないことであり、統制の强化について國家の要請に歸一する全體的なものでなければならない朝鮮における電力技術は、官民一致の協力が强く、官の指導がよいので技術の改善等も圓滑に行はれ、大東亞共榮圏內の電力問題は今回斷行を見る統制强化により順調に進められるものと思ふ

隨所に捕捉殲滅
山東共產軍二千を包圍

【山東北部前線〇〇十七日同盟】膠濟線南側臨朐（濟南東方一五〇キロ）周邊にて敵張品三、張天佐兩部隊を痛擊し再起不能に陷らしめしつゝある山東縱隊第三旅（旅長楊國夫）約二千の蠢動を發見、敵主力を包圍隨所にこれを捕捉殲滅し、戰果を擴大中である、十五日夕刻までに判明せる戰果左の如し
遺棄死體三六五、捕虜一一二、（鹵獲品）小銃二七二、同彈藥二萬、馬匹六〇、その他武器彈藥など多數

正金、ジャワに十出張所開設

【バタビヤ十四日同盟】ジャワにおける金融機關は南方開發金庫、正金、台銀、華南の日本側各金融機關ならびに最近における既民銀行の再開により着々整備し來つたが正金銀行では現在のバタビヤ、スラバヤ、スマランの各支店およびバンドン出張所の外にセラン、キレボン、チラチヤンプ、マゲランジヨクジヤ、ソロー、マテオン、ケデリー、マラン、ジヨンベルの廣內主要都市十ケ所に出張所を開設することに決定、廿日より一齊に業務を開始することになつた

伯政府、言論機關を統制

【ブエノスアイレス十六日同盟】ブラジルリオデジヤネイロ來電＝ブラジル政府は十五日大統領令を公布、戰時下新聞その他一切の言論發表機關を政府の管理下に置き言論機關は專ら國民の團結、國防の强化米洲相互間の親善促進をめざすやう統制されるに至つた

コロンビヤ、ソ聯に公使派遣か

【ブエノスアイレス十六日同盟】ニューヨーク來電＝ニューヨークタイムス紙ボーゴータ特電によれば、コロンビヤ政府はモスコーへ公使派遣方を考慮してゐる旨報じてゐる

米英對南米協定成立か

【ブエノスアイレス十六日同盟】當地輸入業者筋より確聞するに米英兩國政府は南米市場に於る一切の不必要な競爭を避けるための協定に達したといはれる

消息

◇東條正平氏（朝鮮鐵道專務）十七日〃あかつき〃で歸城
◇高橋英夫氏（本府税務課長）同上
◇大野敬信氏（三井物產監査部長）十八日朝入城

強い武器には強い眼を！　明るさそのまゝ節電出來る
明視トウランプ

新時代の劑化消養栄
アイオミン錠
季節の變調期にありては胃腸の弱化即ち抵病力の低下を防止せねばならぬ。アイオミン錠の服用が推奨される
胃腸病　消化不良　發育榮養　乳幼兒　腺病・下痢
250錠 2.00　750錠 5.50
大阪市東區淡路町二丁目　株式會社西畑商店　品賣販畑西

喘息と咳嗽に
(P) エフェドリン「ナガヰ」
藥學博士・醫學博士ドクトル　長井長義氏發見創製
喘息と咳嗽の豫防と治療にエフェドリンが特殊の効果あることは今更周知のことでありますが、その作用が確實であり、持續的である點に於てエフェドリン「ナガヰ」は世上既に定評があります。需要の激增によつて或は御迷惑をお掛けいたした向もありましたでせうが、今回生產の增加によつて何れの藥店にも豐富に在庫するに至りました、切に御愛用を待ちます。
定價　一〇錠　一〇〇錠　二〇錠　二〇〇錠　五〇錠　五〇〇錠
製造元　大日本製藥株式會社　本店 大阪市東區道修町　支店 東京市日本橋區本町

パピリオ
クレーム三種、粉白粉十二色、ほゝ紅十二色、口紅八色

ハリバ軟膏
おでき　やけど　きず
頭固な皮膚障碍に用ひて特に良く効くビタミンの外用藥です。家庭の常備藥として好評…
一圓・五十錢

高血壓．中風
手足しびれ、小用近く、頭重不眠、耳鳴、舌もつれ、半身不隨に
好評の最新學說　急所（血壓中樞）に特殊ホルモン補給の新療法とは？
油斷すれば腦溢血で斃れます！
今迄知られなかつた高血壓、中風の急所―『血壓中樞』が最近有名なリツケル教授や內外の諸學者により後頭部に發見され、更にホルモンが缺乏するや忽ち狂ひ、右の如きたゞならぬ病苦が續出し、一歩で斃れると云ふ新事實が世界的に認められました。本藥はこの新學說に基き急所を治す目的でホルモン藥で、前記諸病苦は勿論永年の中風にも多大の好評を博してゐます。斃れてからは手遲れ、病者よ、後頭部に思ひ當らずや
こゝが急所　延髓　間腦
說明書無代送呈…詳しくは說明書御一讀を乞ふ。御申込は發賣元へ
ヤギクラミン
★藥價十日分三圓五十錢、廿日分六圓五十錢、卅日分九圓五十錢、德用六十日分十七圓五十錢
★全國一流百貨店に有り。全國有名藥店取次。お急ぎの方は振替か爲替で（送料內地廿五錢、外地五十錢を添へ）左記發賣元へ御註文次第急送致します。
（朝鮮代理店）京城・木村藥房　平壤・森田藥房　淸津・北島藥店
發賣元・東京市目黑區洗足驛前七丁目　原理化學研究所藥品科　振替東京八四五壹番
（西部日本代理店）大阪東區心齋橋筋　高橋盛大堂

國共相克の實體暴露

日支の全面的開戰論
念願を達した中共の叫び

中國政府委員 陳立夫

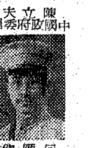
中國政府要人 何應欽

中央政治委員 宋家驊

中國軍部要人 白崇禧

西安から飛び出した飛行機は一旋回するや機首を南東に向けて眞一文字に飛んでゆく、機上にゐる一人の男、先程から威嚴を保たうと胸をそらすがどうしても表情が崩れてしまふ、ニヤリと綻びくすぐつたさうに笑ふ、餘程得意のことがあるらしく出來れば大聲で哄笑したさうな衝動に苦しめられてゐる樣子である、しかしやがてこれではいかぬと非常な決心を喚び起したのであらう、唇を嚙みしめて深刻な表情で何事かを考へ始めた、大きなよろこび、重要な使命、この二つに有頂天になつてゐるのだ、この男の名は周恩來、中國共產黨切つての大立物、毛澤東酋領と並び稱される押しも押されもせぬ副長格、殊に西安における蔣介石監禁事件に張學良を巧に操つて中共の存在を蔣介石に保證させて以來は一躍男を賣り出して來てゐた、しかし、周恩來の機上の表情はあの時以上のよろこびに燃えたぎつてゐる、時は昭和十二年七月八日、蘆溝橋事件勃發の急報を聞くや直ちに廬山へと詰襲特派を命ぜられたのである（想像記述はあまりにも小說的に傾きすぎたやうだ、しかしこれは敢なる無責任な想像ではなく必ずさうであつたと斷定出來る理由がある、以下を讀んでもらへばわかる）

中國共產黨首腦 朱德

中國共產黨首腦 毛澤東

中國共產黨政治家 周恩來

中共が打つた大芝居
蔣の衰亡日と共に募る

廬山ではこの時蔣介石以下國民黨のお歷々が全部顏をそろへて所謂廬山會議を開催中であつた、會議も蘆溝橋における日支兩軍衝突の飛報に引き返つて擴大不擴大の兩論沸騰して囂々たる大論戰に渦卷いてゐる、汪精衞氏ら一派が極力抗戰の非なるを說けば、何應欽ら一派が聲をいからして徹底抗戰を叫ぶ、これらの聲を機上に聞いて中共特使周恩來は一層抗戰へと蔣らを驅り立てる術策を練りつゞけてゐるのであつた、全面的開戰—これこそ中共が長年叫びつゞけて來た大念願であり、又この好機こそ中共興亡の岐路である、どんな事があつても抗戰へ……

廬山會議に顏を出した周恩來は、この間まで自分ら中共をぎゆーぎゆー攻め立てゝゐた蔣軍將領たちを尻目に抗戰すべしと絕叫してその戰略論を展開した

『支那は廣大にして奧を知らず日本軍を奧へ引き込みその後方を斷ち、その疲れるを待つて擊碎すべし、必ず最後の勝利はわが有に歸せん』

この時日本軍と戰つて果して勝算ありや否やに迷つてゐた蔣介石初め將領たちもこの論に引づられてをつた、汪精衞氏らが抗戰亡國を唱ふ聲も奸漢的卑怯論として葬り去られて……

わが國の不擴大方針に拘らずつひに巨大な戰ひの岩は崖をすべり落ちた、かくて五年、周恩來が唱へたといふ奧へ引込み疲れるを擊つといふ戰略は圖に當つたが、奧へ引込むことが眞に奧へおしこめられたに終つて日本は疲れるどころかます〱威力を加へてゆくばかり、蔣の後衞はさることながら、その反對に中共は蔣の衰亡累々るとゝもにます〱得意のよろこびに張り切るばかり

◇

廬山會議に臨んだ周恩來の使命は單に蔣を驅つて抗戰に陷き込めばそれでよかつたのである、その戰略の成否に責任を持つ考へなどは初めから毛頭なかつた、これが毛澤東の描いてゐた大芝居であり、その開幕となつた、想へば中共がこの日まで辿つて來た道はあまりにも棘多すぎてゐた

◇

一九二〇年（大正九年）コミンテルンの極東部長グレゴリイ・ナウモウィッチ・イチンスキーが北京に李大釗を訪れ、ひそかに共產黨組織に狂奔するや、陳獨秀ら同志は集り、同年十月上海佛租界において第一聲をあげて以來、廣東、長沙、漢口、濟南にも支部が出來て忽ち勢力を擴大して行つた、革命完成途上にあつた國民黨と合作してます〱力を加へるや、國民黨內の反共の氣勢があがつて、分裂を來たし、中共內においても幾度びか苦鬪の脫皮は行はれた、やがて中共は瑞金に毛澤東を中心とした中華ソビエート臨時政府、中共王國の樹立に統一せられて瑞金黨官時代を現出し、江西省西南角を本據に中南支一帶を風靡するに至つた『支那には今や二つの政府がある、一は瑞金政府、一は南京政府』と豪語した時代である

◇

偶然蔣介石は國內統一の面目にかけて瑞金討伐の大軍を起こした、一九三〇年（昭和五年）から三四年（昭和九年）にかけて百萬を投じ數十萬の大軍を動かし、五回にわたる激戰の末、つひに三四年十一月瑞金は陷落した、追はれる中共はどこへ逃げてゆくべきか、四川、西康、甘肅、綏遠、寧夏の邊境を辿り、嶮谷、曠野をさまよつて脫のごとき落人の大進軍を行つた行程五萬キロ、あの有名な中共の大西遷は實に二年を費してゐる

◇

しかし中共はこれによつてすばらしく鍛へられた、蔣軍五回の討伐において、寡兵以つて大軍に當る遊擊戰術を獲得し、大西遷によつて困苦の中に生き拔くねばり、草木を食ふ獸的な生き方を身につけてしまつた、邊境陝地こそ彼等のホームグラウンドである、文化に隔てられた國民黨や蔣軍の近寄れぬところに閉ぢこもつてその勢力伸張を目指さうといふ……しかもコミンテルンの中共への指令は嚴粟を加へ、モスコーの共產大學卒業の共產黨員は續々歸國して中共幹部として活躍を始める、西北の荒蕪地陝西にやうやく落ちついた中共は、毛澤東を中央政府主席に、紅軍委員會主席に朱德、同副主席に周恩來、出隊者を總げ、ソ聯人リトロフを顧問として來るべき飛躍に備へたのである

氣が付いた蔣介石
國民黨の統一に活躍

中共再建の氣魄に燃えつゝも毛澤東はあの瑞金時代における蔣軍から包圍された軍隊の苦しみは忘れ得なかつた、伸びんがため國民黨と合作したい、このため延安からは度々國共合作、人民戰線の統一を提唱してみたが、蔣はじめ蔣を取り卷く諸將領は斷乎滅共に猛つて中共の提唱を受けつけぬばかりか、またまた陝西への討伐軍を起し始めた、すでに西安にゐた張學良に對して中共討伐の大役を仰せつけ、國民黨の天下統一のためにはどうしても中共を滅さねばならぬとの堅い決意は日とともに蔣の腦にも燃えつゞけていく方であつた

◇

西安事件の發端、蔣が張學良軍に監禁されたことは中共にとつては又とない好機である、突如として與へられた周恩來が飛び、張學良を說き、蔣の生命と引代へに中共をすゝめるといふ取引が結ひとつた、國共合作は事實上成り立つたものである、C・C團、藍衣社などのいはば支那國粹派の猛反對にも拘らず中共は半ば公々然として猛然たる勢力擴張運動を展開し、特にその宣傳戰は激烈を極めた

この時中共首腦の目標はたゞ一つ抗日戰に向けられた、支那全土を戰亂の渦に卷き込み、その動亂のどさくさまぎれに中共地盤の擴大をはかることであつた、畢に中共の政權獲得を完了するためには蔣介石軍が抗日戰に敗れてその地位を失墜することが先決條件である、しかしこの考へ方を正面切つて明かにするやうな愚な方法をとるはずはない、そんな魂膽を秘めて素知らぬ顏して愛國救國の空論をふり廻し、日本打倒、滿洲失地の恢復を叫ぶのであつた、蔣の國內統一と十數所援方針にも抗日はぴたりとはまつた、かくて蔣の陷ちこんだ泥沼もがきは西安事件を轉機として救ふべからざる深みへとはまつてゆく運命を負はされたのである、果せるかな中共のねらひは狂はなかつた、蘆溝橋事件の勃發、日支兩軍の衝突、中共の叛亂は爆發した、指令は飛ぶ出動命令に中共軍は沸きかへる、周恩來の廬山會議乘り込みはこの瞬間の大芝居であつた

抗日誘つた中共

昨日に變る今日の兩者の姿は、國共合作は何年ぶりかでまた復活して賊軍の汚名をかなぐりすてた中共軍は今や蔣介石から第八路軍の稱を與へられて紅の旗幟爽と山西北部山地に蠢動した、八路軍を總べチャハルから山西へ飛つたわが精鋭皇軍がぶつかつた中共軍はこの時中共軍、林彪らの率ゐる第八路軍師團の先頭であつた

第八路軍は三ケ師團に分かれ、朱德が總司令となり、兵力十萬といはれてゐた、蔣の大軍と闘ひ、大西遷を敢行して生き拔いて來たのはたゞ山嶽部隊である、山岳戰と遊擊戰を徹底上に心得、飢餓なしに草木食つて戰ふ術をも身につけてゐる、輜重も無線隊も要らないといふ輕裝、輕捷自在の部隊である、攻めれば逃げ、小勢と見れば襲ひ、大軍と見れば身を隱し、うるさい事限りなく、執拗なこと極まりなく、中共軍の方針は抗日英雄の勇名をかすこと、そして出來る限り兵力の擴張を謀らざることの二つである、そしてこの二つを着々として仕遂げてゐた、エドガー・スノーが赤軍本據を訪れて紅軍の勇名を讚へたのもこのごろのことであり、山西における戰ひで勝利勝利を全國に廣へて忽ち中共軍の名が上つてゆく、なにしろ長い間蔣介石が手こずつてゐたゞけに中共が強いらしいといふ先入觀念はしみこんでゐたゞけにやはり強い、さすがに中共軍だと、日本軍擊つてほしさに一生懸命になつてゐた連中はやんやの喝采を送つたのも當然であらう、中共軍の得意や思ふべし、山西では閻錫山軍の敗退を尻目に五台山の山岳戰を本據としてあたりの青年を狩り集め、みる〱力を增して行つた

時は果して中共の蠢戰たか、それより根本的に國共合作に彼の本心であつたか蔣の思惑は錯綜ながら大きな手ぬかりがあつた、といふのは、蔣は中共軍を第八路軍として認めたもの丶日本軍の矢表に立たせて、日本軍の手によつて滅ぼしてしまはうといふ肚であつたのだ、一石二鳥のねらひではあつたが、見事に外れた、中共はまんまとその裏をかいて勇名を轟かすことを忘れぬと同時に、得意の遊擊戰に終始して自力の擴充を極力避け却つてどん〱と兵力を增し、政治力を伸ばし、やがて北支の平野に出るや山東省の海岸にまで達し、中支揚子江岸では大西遷の時の殘留部隊が中心となつて新四軍の勢力を增大し、日本軍の進擊によつて中央軍が敗退した後にはいつの間にか中共が入りこんで來てゐるといふ皮肉な現象を見せるに至つた

まんまと裏をかく

中共は陝西延安の大學出身者を政治工作員として前線に放ち、皇軍進擊後のいはば眞空地帶となつた箇所に巧に潛入させて激烈な抗日を叫ばせる、表面には共產主義などは口には出さない、しかし地主金持のをらなくなつた後に逃げる金すらなくなつて居殘つてゐる貧民に土地分配、借金棒引の決議をさせるから忽ち飢ゑた彼等は救世主のやうにあがめてしまふ、そのうちに政治工作員は少しでも反共的、抗日反對の色あるものはブラックリストに載せて、やがて機到るや中共軍に檄を飛ばして『時はよし、直ちに來れ』と呼び込む、中共軍は來る、數珠繋ぎはとゝのつてゐる、ブラックリストの數中は射殺せられる、そしてこの部落の青年はまた強制的に連れられてさらに前線にゆく、中共軍の進むところ、次ぎ〱と膨ざるまゝのやうに肥え太つてゆく

◇

蔣介石は事の意外におどろくばかり、皇軍に追ひまくられて南京から漢口へ、漢口から重慶へと奧地に落ちゆく蔣軍とゝもに中共にまんまと一杯喰はされて、太る中共細る重慶の現實に直面しては居ても立つてもゐられない、第一中央軍前線の地盤がおさまらない、自分の地盤を中共に奪はれて蔣から責められる、行くところなく、日本軍の追擊いよ〱急となれば嚙みつくところは勝相手となる、抗日戰よりは中共制滅が先決條件である、中共をあのまゝのさばらしてをくならばわれらは引き揚げる外なしと蔣につめよるものが續出、北支の于學忠、石友三、閻錫山など最も痛憤した連中である、重慶政府內においても中共顚覆を叫ぶべしの論は遽かに激しさを加へてゐた陳立夫、王世杰、朱家驊、胡宗南などその急先鋒である、すでに國共兩軍は地盤爭ひのため各所で小競合ひを行ひ抗日戰線內の泥試合は日增しに激化してゆく、いはば日本軍對重慶軍、日本軍對中共軍、重慶軍對中共軍とそれ〲二つの陣營を向ふに廻す戰ひが行はれてゐるといつてもいゝ、支那戰線の複雜なことまさに支那は奇怪なる原生動物的正體をあまりにも明かに表はしてゐる

國共正面衝突が傳へられることしきり、蔣介石軍の大部隊が中共本據の陝西を包圍したと傳へられたこともあつた、而壁の第一戰線立

この間コミンテルンの中共援助はますます積極化して支那赤化の野望は勃勃となり蔣もソ聯の援助欲しさに中共に對する徹底的な彈壓を下し得ない理由もある、米英もまた國共衝突は卽ち抗日戰力の減退なりと蔣へては極力ブレーキをかけて來た、獨ソ戰の開始により中共はコミンテルンの援助をうけることは以前ほど得られなくなつたことは事實としても、中共としての對日戰鬪の士氣昂揚をはかるよき材料となつて猛り立つた、大東亞戰爭の勃發、援蔣路の完封、重慶政權の窮乏、中共にとつて好材料はますます增してゐる

北支、西北を肝にかけた中共は着々として既定方針通りの勢力擴大に邁進し、回敎軍の懷柔、農村の抱き込み、資源の開發に努力しすでに小銃、機關銃、迫擊砲、彈丸の製造には事缺かぬ兵器廠すら作つてゐる、兵力二百萬と號しも早や重慶政府の力を以てしては到底拔くことの出來ぬ一大勢力を築き上げてしまつた

◇

突然昨年一月中旬新四軍討滅の大軍が揚子江岸皖南に攻め寄せた、顧祝同部隊は何應欽參謀長、白崇禧副長の指令の下壓倒的な攻勢を敢行、七晝夜にわたる激戰の結果は新四軍つひに潰滅し、軍長葉挺は逮捕され、項英は逃亡したがひつに死亡した

◇

毛澤東らの怒りは頂天に達したあはやつひに國共全面衝突の危機だがこの時もつひに中共側からの嚴重抗議に終つて、表面は全面的武力衝突なく、國共合作は相變らず續けられた

◇

但し、この時を機して國共の仲は險角度に惡化していつた、合作は互ひに利用せんがための方便に過ぎずそれ〱勝手に自己の地盤擴大をねらふのみ、國共合作は今日戰なる形骸のみ、事實は隱險惡辣なる抗爭展開が火花を散らしてゆくのであつた

國共の合作…利用せん爲の策…

重慶政權が西北開發に力を入れはじめたのは西北ルートの強化のみではない、對中共のヒンターランド甲勢の一職であることはいふまでもない、國共合作、聯反幾繼轉しかも合作といふも心からなる合作でない事は勿論である、互ひに相手の肚を知りつくしてその裏をかかうとする芝居も最後の大詰めに近づいたのではなからうか、世界情勢は支那の奧地にもしんしんとして響いて來てゐる

落ち目の顚落をつゞけてゐる蔣にとつてはどん〲と攝へてくるに相違ない、中共にとつても同樣である、かくて國共相剋は今後如何に展開するか、果して中共の野望實現するかどうか、濟境の一十數に終るか

コミンテルンの指令力が今後ともつゞくか、しかも中共そのものは歐洲における共產黨とは違つた特異の存在である、數的なものでなく、本能的なものへ、いはば土に生れ、土に繁茂したものであり支那の貧窮を溫床としてはびこつた根に根深さがある

◇

大東亞共榮圏確立のためにも東亞に於て中共の存在は許してはならぬ、共產主義は東亞の大癌腫である、そしてどこに

て注意を喚起したいことは蔣滅ぶとも中共滅びぬ限り支那戰線は終らぬといふことであり、又更に蔣が滅びることが中共の政權奪取を意味するといふ點を最も警戒を要するのではなからうか

東洋の一角にのたうつ怪物は今やその巨體となつて妖氣を呼んでゐる中共發展方向の粗描を綴つて今後の國共關係繼續の參考に供する

亞國、中立維持
外相言明

【ブエノスアイレス十六日同盟】アルゼンチン、チリー兩國と米國間の紛爭が微妙な動きを見せてゐるとき、アルゼンチン新聞クリシカ紙が十五日ワシントン特電として『駐米アルゼンチン大使エスピルは米國政府に對しアルゼンチン政府が近い將來に樞軸國と國交を斷絕する意志がないと正式に通告した』旨報じたゝめ、異常なる反響を惹起したが、ギニアス外相は同夜記者團に對し右報道を正し左の通り言明した

エスピル駐米大使は米國政府に對し非公式にかゝる見解を披瀝したかも知れないが、これはアルゼンチン政府が依然中立政策を維持する旨を率直に米國政府に對して說明したゞけで、それ以上のことはなにもしてゐない

戰線に捧げる
〝戰ふ映畫展〟より

☆ 芳村香道

遙かに草叢の中から一群の兵隊さんが顯はれて、轍の方に向つて走つてゐる。恐怖と緊張に滿ちてゐる曠原を驅ける私達は、やつと安心した。しかし、何時の間にか兵隊さん達は影をひそめた。依然として曠漠たる曠原は死のやうに寂寞である。水平線の彼方には、たゞ一片の白雲が浮つてゐる。

私を乘せたトラックは、無限に荒れはてた野原をゴム毬のやうにはね返されながら、前線へ前線へと驅つた。『有難うございます。御苦勞樣！』と私は叫んだ。

☆ 杉本長夫

シンガポール陷落す

昭和十七年二月十五日
英將パーシバル白旗を揭げ
我が山下最高指揮官の軍門に降る
戰鬪地ブキテマ山麓フォード會社
兩將會見の歷史を刻む
山下將軍の雙眸一閃
敵將未だ未練を捨てず
よくその欲心を封じたり
英國の東亞侵略の策源地
不落を誇りし要塞
無敵皇軍の前にぬかづけり

☆ 白鐵

祖國の中興を祝ふ天佑の上
あゝたゞしい侵略の旗は
支那事變が貫通のやう

森の彼方に御稜威下したが一
忽ち起る萬歲萬歲の大轟音
進めマレー戰線五十日の後
この日こそ東亞新秩序の牙城
シンガポールの總攻擊へ！
我を阻むバリケードも鐵條網も
椰子林に蔽はれた敵堡壘も
崩るゝなら崩つて見よ
死して生に徹する我が軍の前に
ジャングルの戰路切り拓かれて
あゝ我が未來に前進の

見よ！　燦と輝く大東亞の道

☆ 寺田瑛

曉々たる一路を東へ
併ためく日の丸の旗の
シンガポールは近い
戰車、戰車、戰車
轟音、轟音、轟音
躍進、躍進、躍進
あゝ恐怖の千五百キロ
今ぞ勝利を指呼に描き
たゞ征く南方の約束下

原則的には國語
評論隨筆陣でも申合せ

朝鮮文人協會では從來の小說部會を小說戲曲部會に、評論部會を評論隨筆部會に改めることになつたが、詩歌部會は從前通り研究會を開いて指導原理の確立を申合せ、毎月合評會を開き文藝批評を活潑にし、國語常用について原則的には國語を選ぶことは勿論、原則的には國語を選ぶとすることをも申合せた

なほその他徵兵制實施と知識階級に關する時局論文を頻繁に發表することによつて評論隨筆人自らの態度を鍊成すると共に、一般の心構へをも育成することとし、また日滿華との文化交流にも乘り出す方途を檢討することとなつた

京日俳壇　高濱虛子選

新義州　品川湯溪洞
寒空へ檣を拔てる擴聲器

全州　森山米子

京城　松本すみゑ
露負うて再び來の徑がくれ

海州　重永幽林
朝鮮服着て母若し鳳仙花

全州　井上寶子
つまべにや彼生の娘と覆すまれ

京城　大塚楠畝
銀漢に瞬り上りし岫かな
伸人の兵と出あひぬ乃木祭

【秋季雜詠】十月二十日締切　官製ハガキに一人一枚一句づつ纏めて五枚以內◆京城日報社學藝部『京日俳壇』あて◆住所氏名明記のこと

半島勞務者を描く文化映畫
理研科學映畫會社

では山下武郞演出、日下雅夫撮影で文化映畫『はらから』全二卷の製作をこのほど完成したが、同作品內容は朝鮮總督府以來卅有餘年間に內地に渡つた百數十萬の半島同胞（大部分が勞務者）達が政府の斡旋の郵勵によつて設立された中央協和會の庇護下にすく〱と完全な皇國臣民になつて行く諸相を描いたもので京城では十一月第一週に白系各館で封切られる

學友映畫會

恒例の學友映畫會が十九、廿日の兩日府民館で催される、番組は『空をまもる少年』『ゐもんぶくろ』『鳳』ニユース、漫畫等で開始時間は正午（國民學校）午後三時（中學校）同六時半（父兄同伴しても可）の三回である

不要な品を交換しませう
和信の戰時的催し

無駄を省いて不用品でも必要な方面へ廻しませうと、和信では廿日（火）から廿四日まで國民總力京城府聯盟の後援を得て七階で不用品の交換即賣會を開く

出品交換すべき不用品は衣服から身の廻り品、運動用品類、子供用品類、樂器類、家具什器類その他寫眞機から双眼鏡に至るまで食料品、骨董品、評價出來ないものや廢品以外なら何でもよいが、古着商、古物商、質屋などの出品は除外、十九日（月曜日）まで和信東館の商談室で受付けることになつてゐる

文化人・センス (2)
德田馨

戰に重點戰と來ると、兵の輸送能力が絕對物をいふ。兵の輸送能力ばかりでなく、武器、彈藥、食糧其の他の軍需品の補給作業は、一にかゝつて自動車の運用にあるのであるから、多數に科學訓練を要する熟練工が要る譯だ。それに今度の大戰でみる如き大規模なる空軍を驅使する場合、空の科學熟練工の普及が要るといふことが直ぐ問題になる。それが戰に科學的熟練工であるだけでなく、科學的であると同時に、所謂文化精神の體得者であるといふことが、精鋭の條件にならねば駄目だ。生死の間にあつて、なほ平生の如く、軍隊的秩序、訓練を實現する精神によつて、はじめて軍人精神は惑ひなく發揮されるのである。

この場合、それらの人に要求される文化的教養があつて、死に臨んで詩歌をものし、節制に當つて嘯の一枝をものし、秩序に處する風流を辯するならば、戰場に臨む精神、寂寞たる歲月を現じ、秀でた軍人精神はます〱美化されずには措かないばかりでなく、結果は一段とこれによつて輝くであらう。

もとより風流のための風流は平時の長物である。しかし死に臨んで死のみに戀々する風流である。日本武士道の流れにそれは、他の軍隊の如き、散華した忠魂の精華の彼などが、如何にわれ〱の心を打つたことであつたらうか。

私は現代文化人の定義を藝術と科學の前において規定した。その尺度は弱く傷いて、將來日本科學を建設せんとする科學人において、藝術的創作能力と、科學に携はる人の行爲とが、個々に離へられてゐる間は、眞の日本科學の創造は望みない。私に言はせれば、藝術的創作能力は、科學の構想力を促進し、相共に携へてこそ、眞の日本科學が創り出されるものと確信するものである。

藝術の科學的定義は主觀學においては單なる抽象論に過ぎない。しかしそれ科學的に美なる謂藝術と日本科學において述べられてゐる。藝術は健康なるまゝに、學術的に美なる表現を以てなされて具體的に體操だてられるものである。また科學的な嚴密な必要は究極に於て美を構成する。戰鬪の美は、戰鬪の精神を直觀的にわれらに示すものである、其の場合、美ならざるものは、科學的に缺陷を內包するもので、一段の工夫を要する。

兵の訓練においても同じことが言へる。といふのは、幾年兵の服裝は、服裝そのものは新調であつても、古兵のそれの如く兵としての規律性、訓練性が乏しいために服裝の美觀を構成しないのである。藝術的直觀においての、階級の上下を問ふまでもなく、二等兵と上等兵、上等兵と伍長、古兵と新兵は實に服裝の着こなしをもつて明らかに區別され得るのである。それは一に軍隊的訓練の如何によつて定まるので、卽ち軍隊的訓練の內容の如何は、藝術的直觀によつて具體的に證明され得るのであるから、全く恐ろしい。要するに訓練によつて板につけばつくほど、軍裝の美觀を增すのである。逆にいふならば、美の觀念によつて捉へ得ないほどのものは、何等かの缺點或は未訓練性を內在するものと解せられる。

恐らく支那兵においても、獨力なるものは、服裝が板についてゐるだらうと思ふ。否、さうでなくてはならない。それは服裝そのものゝ美よりも、着こなす者の着こなし方で極まるのである。その着こなしは平生訓練によらなければ出來ない高貴なものなのだ。

白衣の看護婦でも、制服がぴつたり合ふやうになれば、看護婦としての技術も一人前に見て間違ひない。それは女性としての美人、不美人を超越した職業美である。いやにシャチコ張らないで、しつくり制服が合ふやうになれば、一人前の印をあたへても差支へないであらう。

自動車エンジンにしても、飛行機の動きにしても、その上に乘り込んだ人の心臟であるキアプレーターの音響に、美しき音樂を聞くほどのものは、藝術的直觀において科學的優秀性を決定してよいのである。

話が飛躍して取りとめがないが科學的感性は、藝術的感性は、高い文化的感覺を養ふ上に不可缺の要素であることを、われわれは銘記しなければならないと思ふ。（終）

不連續線
新體制顏

酒を飲むならやはり家へ歸つて飲めばいゝものを、わざ〱一本でも多く飲めさうな店を搜して、飲んで廻るのは感心しないね。

見給へ、どこの店へ行つたつて、大概が一本だらうし、精々二本飲ます位が關の山で、それでも拜むやうに感謝しなければ駄目なんだからね。

なる程、顏見知りの店なら、こちらで酒を用意して行きさへすれば、飲ませてくれるには違ひないが、持つて行く酒にしたところで、おいそれと酒屋で買へる譯ではなし、結局、自分の家にあるのを持つて行くより他にないんだから、そんな位なら、初めから家で飲めばいゝといふのさ。

然し、可笑しな話だよ。料理屋や飲食店なんかは、飲み物や食べ物で儲けて行くのが筋道だのに、酒や肴を持つて來る客を歡迎するといふ世の中だから、今に『墨南瓜をお持ち下さい』だの『飯皿の御持參を願ひます』なんてのが出て來て、新體制顏されるかも知れないぜ。

〝大局樂觀買煽まず
重點株選擇絕對〟
通貨の膨脹は戰前の三倍
株式の增加は八割程度
優秀株不足示現必然
京城府明治町二
秋田證券
電話本局代表②五五一五

ニキビを取る
自宅療法 無代進呈
ひどいニキビで永年困つた私がスッカリ治つた自宅療法の體驗をお知せ致します。……
大阪市……
(東京都) 安藤文子

特選の名記事揃ひ！家庭でも職場でも大好評
婦人倶樂部　十一月號の主要內容
南方圏から歸つて……吉川英治
松竹歌劇團 南方皇軍慰問の感激座談會（西村編集同會）
先生から見た「よい子惡い子と家庭」（座談會）
離乳から滿一ケ年 健康に育てる育兒秘訣
勤勞女性の結婚相談員の座談會
平田篤胤の妻（日本精神史）……明石鐵也
私の母……文學博士 石川謙
母子草……野村玉枝
現代小說 愛は血ならず……竹田敏彥
現代小說 牧草……福田淸人
現代小說 旅人椰子……中河與一
小說 浴衣……加藤武雄
讀切小說 畫布に彩る愛の記……香月洋一郎
肺結核を征服する道……博士
特別附錄 婦人かな書上達手本（高塚竹堂）
すぐ出來る 古い和洋衣類の更生法三十五種
洋裁講座 秋から冬のワンピースと活動着
特別附錄 一年から六年まで男女兒通學服の實物大型紙と作り方
●定價五十錢　大日本雄辯會講談社

あらゆる強力化膿症
急性慢性淋病に
內服短期治療法
錠 ルーベリ

淋病は從來の姑息療法では殆んど其效がなく疼痛や排膿は減じても淋糸の消失は容易でない根治困難とさへ云はれる淋病も注射洗滌等を要せず家庭で短期間に治療目的を達する內服藥が發見された强力リベールが卽ちそれである
本劑は二基性アミド劑と他の貴藥との相乘作用による效力の倍加と副作用の一掃に成功したもので單に淋病のみならず左記化膿性諸疾患に應用して驚くべき治療效果を發揮する
副睾丸炎、膀胱炎、化膿性婦人病、丹毒、膿痂疹、中耳炎等
製造發賣元 竹村製劑所 大阪市東區

日立の鑛山用機器
主要製品
捲揚機・空氣壓縮機・送風機
卷上機・コールカッター・輸送裝置

鑿岩機　ピックハンマー
京城營業所　京城府古市町三十二（片倉館）電話本局 六一—八一八（三）六一—八五
平壤出張所　平壤府慶町五（片倉ビル）電話本局 四三二七
淸津出張所　淸津府浦項町一二三 電話淸津 二八六三
東京・丸ノ內
日立製作所

登記公告

公示催告

[illegible]

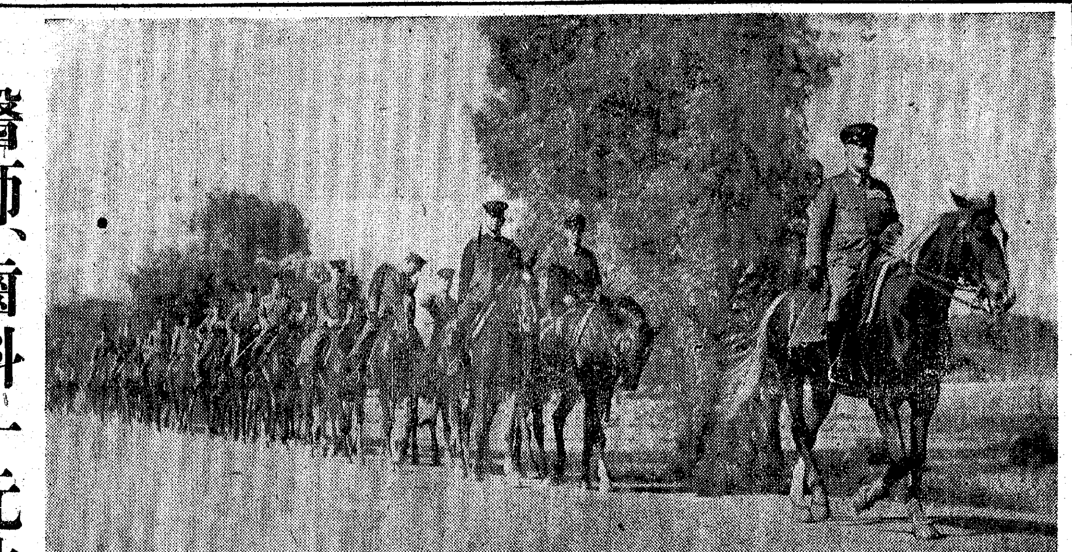

戞々偲ぶ第一線 軍司令部の遠乘り

☆…京城街道に駒を進める朝鮮軍司令部將校以上卅名からなる神嘗祭行事の大乘馬隊は秋爽かな十七日郊外へ遠乘を行つた、板垣軍司令官先頭に井原參謀長、倉茂報道部長、長屋獸醫部長、松尾兵器部長、添田經理部長、淸水、多田、馬松參謀以下乘馬に跨つて二列縱隊の隊列も堂々と午前八時半龍山官邸を出發、獎忠壇、新堂町、東四軒町を經て東大門競馬場に着いた

☆…一行は神嘗祭の行事として同廣場において宮城遙拜を行つたのち大東亞戰完遂祈願を捧げ、武運長久を祈り九時半再び隊伍を整へて淸涼里鳳凰堂と騎馬を進める

☆…さんさんと降りそゝぐ陽光を浴びながら豐穣の秋に今は刈入れに精出す農母しい農村風景を右に左に見つゝ午後零時半豫定のコース六里を快走、目的地遊漢院、金谷陵に到着、こゝで露食をなし一時半解散した

北邊・逆睹を許さず 官民の支援深く感謝

〝實戰〟の士氣昂揚演習終る 山本師團長の挨拶

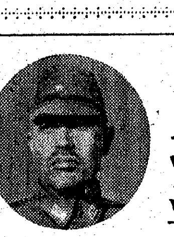

【平壤にて藤本特派員發】平南、黃海兩道に亘り展開した京城師團秋季演習に協力した兩道地方官民に謝意を表するため山本師團長は十六日正午平壤偕行社に官民代表を招き午餐會を開いたが、同招待宴で山本師團長は左記の如き挨拶を述べた【寫眞=山本師團長】

◇…明治初年初めて皇國陸軍編成せられて廿餘年當時現大東亞戰爭にも比すべき國運を賭しての日淸戰爭の劈頭赫々たる未曾有の戰勝を博し眞に帝國陸軍の歷史の第一頁に燦然たる光彩を添へたるこの平壤周邊の地に將兵の奮闘と地方官民の絕大なる御援助の下に師團演習を無事終了しましたことは特に私共に取り意義深く物心兩方面に得るところ極めて大なるものがあります、この機會におきまして閣下並各位を御招待申し上げましたところ、公私御多忙中にも拘らず御來臨下され、洵に有難く厚く御禮申し上げます

◇…今回の演習は軍隊のためには極めて重要な行事でありまして之れにより年度教育の完成を期して居る次第でありまして、その計畫の要綱は畏くも天聽に達するのでありまして、從つてこの規模地域も平素の演習に比し大なるものがありまして、色々官民各位の御援助をお願ひした次第であります然るに各位においては至上の聖旨を體せられまして時節柄各種の支障と不便を忍び本演習に絕大なる御援助を賜りましたことは洵に有難く演練を以て概ね所期の目的を達成し得ましたことを衷心御禮申し上げます

なほこの機會におきまして所懐の一端を申し上げ御挨拶に代へたいと思ひます

◇…惟ふに現下大東亞戰爭の狀況は比島、蘭印、ビルマ等既に平定を終り、太平洋の米英の海軍主力は剿滅せられ、大東亞建設の大業は着々進捗しており、又我陸海軍はいつ何時でも印度、濠洲に進撃し得る積極的態勢を完備して居ますことは洵に心強く御同慶に堪へぬ次第であります、併しながら彼等は執拗に空中及び海上よりゲリラ的蠢動を續けて居りまして、時に米國はその尨大なる資源を動員し天文學的軍擴を企圖致し、三年後における反攻勢を豪語して居り、殊に最近攻勢の重點をドイツより日本に變更せんとしつゝありますことは特に注目を要するところであります

◇…更に眼を轉じて北邊を考へますに獨ソ戰は西歐において友邦獨伊の志向ど大範圍を奪りあることは明瞭でありますが、これを以て今直にソ聯邦の徹底的潰滅を信じることは極めて危險であります、殊に今なほ東亞に多數の兵力を有し加ふるに間斷なき米の誘惑、支援等に曝する現狀におきましては北邊の情勢は逆睹し難きものあるを感ずる次第であります

又重慶政權も未だ逆夢覺めず米英の示唆により最後の踠きを續けて居りますが、これとても其の蠢動の根を斷つまでにはなほ時日を要するものと見なければなりません

◇…固より皇軍は精到なる訓練と鞏固の團結を以て盡忠報國を期し死力を盡して聖戰完遂に邁進しているのでありますが今申し述べました如く帝國四圍の情勢は明かに長期戰たるの様相を濃くしかも現代戰の特徴が徹底せる總力戰的性格を有することに鑑みます時吾々は飽迄官民打つて一丸となり、鞏固なる意志と必勝の信念とを堅持し石に噛りついても勝ち拔く覺悟が必要であります

◇…朝鮮におきましても半島同胞がこの時局に目覺められ、皇國臣民として聖戰推進の熱意を以て獻金、獻納に或は銃後奉公に絕大なる努力をしつゝあることは洵に感激に堪へないところであります、從つて義に徵兵制施行の御聖斷を辱うし、名實共に聖戰の一翼に參加の機會を得られましたことは同胞諸君の感激如何ばかりかと察する次第であります、併しながら現下國軍を組成いたします兵員はその量においても多きを要するのみならず質においても最も優良なるものを必要とすることは申すまでもないことであります

◇…特別志願兵制度に次ぎ近く徵兵制を施行せられんとする今日、半島青年をして健全なる身體を錬成し眞に皇軍戰士たるの精神要素を具有せしめますことはこの聖慮に報ずる唯一の途であると共に刻下の緊要事と信ずるものであります、然るに現下管內において學校教練は學校當局並に配屬將校などの努力により大いに振興の狀況にありますが、青年訓練はなほ擴充强化を必要とするもの尠しとせず、この點各位の御協力をお願ひしてやまない次第であります

◇…又今次發布の朝鮮青年特別錬成の成果につきましても多大の期待を有するものでありまして、これが徹底的實行を見、青年資質の向上を得ましたならこの上もないことゝ存じます

◇…又今次事變以來徵兵動員、徵發、召集など頻繁なる事變業務に關し關係各位の多大なる御援助御協力によりまして何等の支障なく圓滑に業務を遂行し又遂行しつゝあることにつきましてもこの機會において深甚なる謝意を表するものであります

これらの業務は今後益々複雜多岐を加へんとする情勢にありますので相變らず御援助をお願ひする次第であります

醫師、齒科一元化へ 在鮮齒科醫 一丸の突進

醫師、齒科醫師一元化問題について十七日京城醫學會で開かれた第十回京城齒科醫學會においても醫齒一元化推進のため內地に倣ひ在鮮齒科醫師をもつて一丸とした朝鮮齒科醫師會合同懇談會が結成を見、積極的に醫齒一元化實現にむかひ在鮮齒科醫に檄を飛ばすことゝなつたが本問題につき右學會出席のため入城中の東大教授金森虎男博士の意見を聽く

日本で獨特の發達を遂げた齒科醫學が醫學と別個の扱ひを受けてゐるのは醫師法と對立した齒科醫師法の發布されたことがそもそもの源で當時としては止むを得ないことであつたが、現代では日進月步の齒科醫學の立場から時代遲れであるばかりか齒科醫學を進歩せしめるためにもまた臨床の上からも非常な拘束でもある、もともと醫學から齒科を切り離すのが間違ひで一元化論はこれを還元しようといふもので、われら以上優秀の後繼者を得て日本の醫學を進歩せしめるためには十年、二十年の將來を慮つて基礎醫學者(科學者)の優遇が講ぜられねばならぬ、醫、齒一元化はまづ基礎醫學を擔當に現在の齒科醫學教授に取入れなければならぬ、この點全國十校の齒學(私立)教育に對する政府の對策と同時に學校自體の反省が大事だ、また、この問題は厚生、文部、企畫院の三者によく判つて頂かねばならないのであつてそのためにも全國開業醫の認識を深めて輿論を喚起しなければならぬ

京城齒科醫學會總會

第十回京城齒科醫學會總會は十七日京城齒科醫學講堂で金森東大教授、中島日大專門部教授、黑坂奉天醫大教授ほか來賓多數臨席、會員百餘名出席のもとに開催

午前八時會員の研究發表に始まり、同十時から總會に移り會務報告論文審査表彰、來賓祝辭あつて後日大中島博士の特別講演をもつて午前の部終了、午後はひきつゞき會員講演、奉天醫大黑坂博士、九州齒專大西博士、東大金森教授の特別講演がありそれより醫師一元化問題に關する座談會を開き協議討議ののち一元化推進のため朝鮮にも齒科醫師聯合會を設置することを決議、同五時閉會した

腰痛にしつぷ テルモライツ

閑院宮様台臨 濟生會親授式

【東京電話】恩賜財團濟生會では總裁閑院宮載仁親王殿下の台臨を仰ぎ奉り十六日午前十一時から東京市日比谷公會堂で同會の醫療保護事業資金を寄助、または醫療保護事業の推進に盡力して同會に特別に功勞あつた有功ならびに特別會員に對し各種會員章の親授式を盛大に擧行した

午前十時會長松平賴壽伯、副會長潮惠之輔氏、竹井理事長、鈴木常務理事ら役職員百餘名ならびに東京府ほか四十二道府縣から集つた會員章拜受者計二千七百七十名は式場に參集、總裁宮殿下の台臨をお待ち申し上げるうち同十時四十五分總裁宮殿下式場に御着、同十一時式場に台臨遊ばされ松平會長奉式を言上、畏くも總裁宮殿下に赤色有功會員章、黃色有功會員章、金葉特別會員章、綠葉特別會員章拜受者各代表に對しそれぞれ會員章を御親授遊ばされ、ついで谷口御附武官より拜受者總代に對し賜品、松平會長より章記ならびに感狀の傳達並に贈呈あつて會長謝式を言上、全員起立最敬禮のうちに總裁宮殿下御退場遊ばされ、全員一日休憩ののち一同音樂堂前に參集總裁宮殿下を御中心に記念撮影を行ひ終つて會員一同帝國ホテルならびに大東亞會館で御饗宴を賜り感激して午後一時半散會した

西貢婆さんの南回想

乙女の夢も棄てて生き拔いた四十年 晴れぐ、佛印の追憶

【サイゴン十七日同盟】在留邦人からは『西貢婆さん』フランス人からは『マダムオナカ』の愛稱で親しまれ、サイゴン市民の人氣を集めてゐる一日本女性がサイゴン在住四十五年歷史の流れを靜かに凝視しつゝ最近の日佛印提攜の和かな雰圍氣に目を細めて樂しい日々を過してゐるが『西貢婆さん』の腦裡に去來する過去の記憶こそはサイゴン日本人小史とも云へよう…

四十數年前の佛印は未だ拓かれざる植民地であつた、當時のサイゴンには現在の様な壯麗な施設もなく、僅かにジャングルの森が曲りくねつたサイゴン河を上下するに過ぎなかつた、街から一歩外へ出るとジャングル地帶で未開野獸の域を脫してゐなかつたものだ

この南の蠻地へ十五歲の一乙女中村なかさんが明治三十年郷里長崎縣小濱温泉を後に波濤萬里、見知らぬ異境の地に一人旅立ち、不安と好奇に小さな胸をふるはせながら上陸したところ、そこには日本とは似ても似つかぬ魔物の様な熱帶植物が茂り青い鳥が妖しく啼く夜であつた、皆目分らない言葉、意地の悪さうな顔、顔が待受け日本人らしい者は一人も見當らない、不安に胸がつまつて泣きだしたくなつた、迷ひ迷つた末たうとう彼女は日本人の家を探しだして女中奉公に住みこんだ時は本當にほつとした

しかし見知らぬ小娘の冒險には誰も好意は寄せてくれず、むしろ冷い眼で見られ輕蔑さへされた『日本の女が海外に進出してどうしていけないのだ、日本の女のゐない所に日本人の進出などあり得ない、いつかは妾のしたことが立派に認められる時が來るに相違ない』と精一杯の反抗を示して日本人の家庭を去り、たつた獨りでフランス人のなかへと飛び込んで行つた、若い時激しい鍛錬で習ひ覺えたマツサージが役に立つてフランス陸軍病院に勤めることになつた、病院に入る第一の條件は『戀人のない女』であつた、彼女は日本人の貞操を疑ふやうなこの條件がぐつと胸に應へた『私には今戀人もないし、將來とも結婚しないと誓つてもよい』と悲壯な決心を誓つてフランス人を驚かせた、日本人であるといふ自覺と誇りとが如何なる場合にも彼女を護つてくれた、やがて軍醫も患者もこの日本婦人に一目置かない立派な態度にすつかり感心してしまひ『おナカさんのいふことなら』と誰もが信用し何もかも任せてくれた、殊に曾ては東京の病院に勤めたといふモラス院長の可愛がり方は一通りではなかつた、日本趣味の彼は事ごとに彼女の態度を引合ひに出して日本人の立派さを稱讚した、そして獨身であることを要求した彼ではあつたが、たうとう彼女の心意氣に惚れこんで、頻りに在留邦人との結婚をすゝめた、しかし彼女はあくまでも固く身を持して耳を傾けようともしなかつた、このことはやがて『日本人は偉い、マダム・オナカは偉い』といふ結論を生み彼女に對する信仰と好意は增すばかりだつた、彼女の親密はだんだんサイゴン市內の上流家庭に增えて行つた

院長さんの紹介で同氏の私邸に出入りして夫人や子供達の話相手になくてはならぬ人となつた

或る時、ある上流家庭で夫人のペットの傍に現金が澤山散らばつてゐた、マツサージが濟むと夫人が一旦出て行つたが、暫くして戾つて來ると、床の金に氣がついたやうに『貴女が落したのでせう』と頻りに拾へと勸めた、しかし彼女には覺えのないことなので、拾はうともしなかつた、しかしこれは彼女を試すトリツクであつた、これを知つた彼女は非常に憤つたが、この度胸で彼女の信用をかため、遂にサイゴン市內到る所から引張り凧にされる様になつた

やがて佛印にも新しい歷史の頁が廻つて來た、對日協力への全面的轉換の日が遂に來た 四十年の念願が漸く報いられてサイゴン河を帝國軍艦が溯り、皇軍が續々上陸した埠頭に佇んで彼女は小さな日章旗をちぎれよと打振つた、眼にしみる様な軍艦旗が翩翻とはためいてサイゴン埠頭を壓する皇軍の威容に彼女は泣けて泣けて仕方がなかつた、激しかつた四十五年前の上陸を想ふにつけ永い間の緊張が一時にほぐれた、ぱつと眼前が明るくなつた、市內を歩くとフランス人が逢ふ度每に好意ある挨拶を交してくれる、彼女の念願はこれで漸く果されたのだ『もう思ひ殘すことはありません 餘生はこの住み慣れたサイゴンで靜かに送る決心です』と彼女は靜かに語るのであつた

…◇…

けふは愈よ本祭 京城神社宵宮の賑ひ

御神燈が、夜霧に濡れて太鼓の音が遠い鄕愁をそゝり遙かなる童心の日の夢を甦らす——百萬京城府民の氏神京城神社の秋祭りが大東亞戰下戰捷のうちに迎へられ十七日に賑かな宵宮祭が執り行はれ、けふ十八日午前九時三十分からは例祭が行はれる、宵宮祭には晴着姿の子供たちがふちやな掌を合はせて兵隊さんの武運長久祈願をこめて深更まで參詣神域は賑つた、露店には昔なつかしいニツケイもほうずきもないがこれに代つて鐵の風車が子供たちの足をとめてゐた【寫眞=ゆうべ宵宮】

晴の昇殿參拜 感激の靖國の遺族達

【東京電話】靖國の遺族等は十七日午前十一時靖國神社境內の相撲場に參集、午後零時半より晴れの昇殿參拜を行つた、朝鮮関係の新祭神は半島同胞の四柱をも含めて七十八柱、大東亞建設の華と散つた今は亡き我が夫、吾が父、我が兄弟、我が子等に敬虔な額を下げるのであつた

かくて朝鮮部隊の一行は明治神宮などに參拜宿舍に歸つた

兩院慰問團 バタビヤ到着

【バタビヤ十七日同盟】南方に活躍する皇軍慰問の途にある島田俊雄、櫻村家治、中野敏雄、篠井義道ら氏の貴衆兩院代表一行は十七日午後三時半昭南より空路バタビヤに到着した、一行はたゞちに軍司令官を訪問、挨拶ののち宿舍に入つた、團長島田氏は次の如く語つた

マレー、ビルマ、スマトラなど南方占領地に活躍する皇軍將兵の勞苦はわれわれが內地で想像してゐる以上で酷熱の地に奮闘を續ける皇軍に對し感謝のほかはない、ジャワは約一週間の豫定で皇軍を慰問申上げる豫定である

日本語カタカナ 南方住民に手ほどき

【東京電話】南方諸地域の住民達に日本語を普及して敵國語を一掃しようと情報局、日本出版文化協會が一體となつて、懸賞募集に當つた第一輯〃日本語カタカナ〃がこのほど完成し、泰、ビルマ、安南、マレーの現地住民の希望に應へて現地でどしどし愛讀されることになつた、日本語は現地の住民が、日本人に對して日本語で何とか意思を通じることが出來るやうに極めて簡易な言葉三百語を選んだもので、西尾實一、山本有三氏等を中心とする輔本部、教育振興會員の手によつて會話度數の比較的多い日常用語が集錄されてゐる

表紙には日章旗と富士山を美しく現はし內容も色刷りの繪入りで解說した趣向な日本語讀本として近く發行する、第二輯は三百語を基準にした會話編で目下日本語教育振興會で編纂中だが第二輯からは現地で翻譯の上發行する【寫眞=南方へ送る『ニツポンゴ』第一輯=電送】

林柏生氏宇治山田へ

【山田電話】日滿華興亞團體會議に出席した國民政府宣傳部長林柏生氏一行七名は十七日午後五時四十一分宇治山田驛着同市青少年團の出迎へをうけ驛前旅館に入つた一行は十八日午前七時から兩宮に參拜、勤勞奉仕作業を視察ののち午後零時四十一分宇治山田驛發京都に向ふ

鮮鐵快勝す 對京大ラグビー

【花園電話】京大對鮮鐵ラグビー戰は十七日午後三時花園ラグビー場で白鳥氏主審、鮮鐵先蹴で開始期待された一戰であつたが京大は鮮鐵の壓力的な攻撃に阻まれた鮮鐵のF・Wの猛威を阻む術なく前半11—0で鮮鐵され、後半に入つてからも鮮鐵の加しやうなく22—0、計33—0の大差で鮮鐵一方的試合に終り鮮鐵の大勝に歸した

鮮鐵33(22 11 — 0 0)0京大

得點

	T	G	PG	反則
鮮鐵	6	3	0	10
京大	0	0	0	7

六大學リーグ延期

【東京電話】六大學秋季リーグ法大對東大戰

法大	00010	1
東大	10000	1

球場狀態不良のため一對一で五回終了午後一時八分中止となつた、なほ法東、早立の二試合は二十五日に延期された

話題 特急

☆…メキシコ市からの報道によるとメキシコ政府は同國の參戰に伴ひ十八歲から四十五歲迄の男子に對して徵兵令を適用するに至つたが、これによつて徵兵された新軍隊を訓練するために最近十萬挺の木銃を發註した

☆…政府當局では新兵訓練はこの木銃で行ひ、一人前の兵士になつた時に眞物の小銃を與へるのだと稱してゐるが、徵集兵に渡すだけの小銃がないのだと見る向はまだいゝ方で、一部では眞物の小銃を渡すとこの小銃を奪つた軍隊が反亂を起す惧があるので、木銃しか渡せないのだと見てゐる、メキシコらしい話である【東京發】

奮闘丸 下痢・腹痛 健胃整腸劑 軍需 特約 田賀弥雄鑑製 總代理店 株式會社 中西武商店 大阪市東區道修町三 東京市日本橋區本町二 各地甲子會聯盟藥局藥店ニアリ 價五〇 一、〇〇

屋井乾電池 特約販賣店至急募集 御申越次第規定書送呈 朝鮮總代理店 株式會社 櫻井商會 京城府黃金町三丁目

內科專門 田中丸病院 普通病室・呼吸器病室 傳染病室・完備 京城府西小門町四七 院長 醫博 田中龍均 副院長 醫師 平木寬行 電話光③ 一四三・八八五

水力機械 風力機械 工作機械 荏原製作所 京城出張所 京城・長谷川町

血の「濁り」をとり原因から治療せよ 中風・高血壓 ぜん息・神經痛 不治でない

有田音松謹製劑 肺病 ろくまく 胃腸病 中風 りん病 ばい毒 專門全治藥 全國各地の有田ドラッグへ

肌の整美に ホルモンが肌の榮養となる藥效化粧水 藥用 クラブ乳液 大阪・東京 株式會社 中山太陽堂

ニキビが取れて色白くなる

高級口紅 ホヽ紅 クローバー 質の良い紅で健全美の身嗜みを致しませう 東京・大阪

斷食 早川斷食寮

資生堂のスフリン 液体 スフ・人絹の補強と防水に 商工省纖維工業試驗所處方 東京 資生堂 銀座

月やく 中尾本家

移轉御通知 來ル十月十九日ヨリ弊店營業所ヲ左記ニ移轉ノ上營業可致候間此段御通知申上候 記 全南麗水邑東町九八二番地ノ一〇 昭和十七年十月 朝鮮銀行麗水支店

靖國へ捧ぐ全半島の誠

英靈に敬虔な祈り 臨時大祭各地の感激

新義州 靖國神社臨時大祭第二日目、天皇陛下御親拜の時刻十六日午前十時十五分を期し十一萬府民は全國民と並んで各自所在に敬虔なる默禱を捧げはるか靖國の英靈の冥福を祈つたが、同時刻平安神社では濟川府尹以下愛國班など參列裡に遙拜式を擧行した

全州 我皇軍勇士の忠烈を千秋に傳へる靖國神社臨時大祭の十六日全州府内は戸毎に國旗が揭げられ英靈を弔ふかの如く空には低く雲が垂れ人をして一入厳然たらしめる、この日十時十五分 天皇陛下御親拜の時刻を期し六萬全州府民はそれぞれ在所において尊い英靈に對し忠烈を偲びつゝ感謝の默禱を捧げ一日を敬虔裡に過した

光州 殉忠の英靈一萬五千柱を新たに護國の神と祀る靖國神社秋の臨時大祭第二日の儀が行はれた十六日畏くも 天皇陛下殉國の英靈に御親拜あらせられる午前十時十五分を期して全南道聯盟に通達各自それぐの在所で靖國の英靈に一分間の默禱祈念を捧げた、なほ各家庭でも時刻を見計らひ門前に出で大人も子供も共に心からの默禱を捧げた

大田 靖國神社第二日目十六日忠南道では各戸毎に國旗を揭揚畏くも 天皇陛下御親拜の時刻午前十時十五分に合はして百六十萬道民が街に家庭に擧つて靖國の神へ心から敬虔な默禱を捧げ聖業完遂へ邁進する銃後の契りをなほ一層固めた

安東 靖國神社臨時大祭の十六日 天皇陛下におかせられてはこの日午前十時十五分御親拜あらせられたが、この日安東市では各戸毎に國旗を揭揚してはるか靖國の御社に今は神鎭まる英靈の武勳に思ひを馳せ、御親拜あらせられる時刻を期して卅四萬市民はサイレンの合圖によつて職場、家庭、通行者を問はず一齊に一分間の默禱を捧げたが この日安東忠靈塔、安東神社には省公署はじめ市、縣、協和會職員の團體參拜を初め各官公署、會社、學校生徒並に一般市民が參拜した【寫眞=大田の默禱】

征く鐵の翼 荒鷲十二機の命名式

【海州】百八十萬道民の大東亞戰爭完遂を目指して盡忠報國に一路邁進する銃後奉公の赤誠は積り積つて陸、海の荒鷲となり帝國の兵器となつて聖戰完遂へ進められさきに黃海道報國號として無敵荒鷲十一機と各種兵器の命名式を擧行し道民の感激一入深きものがあつたが來る廿一日は午後一時から府內公設運動場で黃海道愛國號飛機十二機に對し晴の命名式が擧行されることになつてゐるが、晴れの愛國號は左の通りである

愛國號第九六七號(黃海海嶺號)同第九六八號、第八七六號(黃海碧海州號)第八七五號(黃海碧城號)第八七七號(同信川號)第八九四號(同殷栗號)第八九一號(同長淵、松禾號)第八九六號(同鳳山號)第八九七號(同瑞興、遂安號)第八九八號(同延白號)第八九五號(同甕津號)第九一四號(同地主號)

棉一千百萬斤 目標へ總力戰

【大田】忠南道棉花共販は去る九月廿二日の大德郡を皮切りに燕岐、公州、扶餘、論山、洪城、牙山、天安各郡が相次いで開始してゐるが今年の出來榮えは天候の不順等にも拘らず概して上出來で本年目標數量一千百萬斤達成も樂觀されてゐる、去る十五日現在右七ケ郡の出廻數量は七萬一千四百九十三斤八十匁で各郡別左の通り(單位斤)

▲大德三〇、八八五▲燕岐二〇五〇〇▲公州四八六、五▲扶餘四八六、五▲論山二、四五四▲洪城一九二、五▲牙山三〇、二九、五▲天安二、〇二一、五▲計七一、四九三、五

交通道德昂揚 羅鐵局が大的に行ふ

【羅津】來る廿三日から卅日まで國民總力主催の交通道德昂揚運動が實施されるが羅鐵局では來月一日から總力主催の交通道德昂揚運

婚葬禮の改善 府民に飛檄

【城津】戰時生活の勵行策として總力聯盟城津府聯盟では婚葬禮の改善を斷行すべく半島の舊習を打破するとともに新時代に適應せしめる生活體制の一環として組織聯盟を通じて勵行せしめてゐるが最近事變下に馴らざる服裝の着用、三日葬儀の不勵行等が舊來の風習に徹々として行はれてゐるにかんがみ城津聯盟では戰時下總力運動の趣旨を逸脱するものであると廿四日常會を通じ改めて府民に呼びかけ注意を促すことになつた

吉州の釋奠祭

【吉州】文廟秋季釋奠祭は十五日午前十時から先聖祠明倫堂において吉州郡民多

鬼畜に等し蘭印兵 抑留の同胞から半年振りで便り

【平壤】西ボルネオで抑留され鬼畜にも等しき蘭印兵の言語に絶する迫害を受けつゝ濠洲に轉行された同胞の通信が約半年ぶりで届き話題を賑はしてゐる 發信主は大東亞戰爭前まで西ボルネオ・ポンチアナク・スカタナ・シンパン・パマンカツでゴム園を手廣く經營する一方全ボルネオ島を舞台に穀物貿易商を營んでゐた平壤出身の村村鎭國君(三)で實家の平壤府倉田町村村鎭憲氏に寄せたものである、通信内容は原文の儘=

突然昨年十二月八日朝和蘭官憲に捕へられ一時假收容され同卅日石收容所を出帆七日目にパタビヤに到着、一日碇泊の上船から船へと移され最後に大形〇〇噸級の船で再度出帆したが船内では蘭官憲並に兵隊の看視の下に食事なども豐玉子と鹽魚といふ粗末なもので殆んど吾々收容者の半數以上は船醉ひと粗食に惱まされ腸をこはして非常に困難しました、併し漸くにして去る二月二日に現在の收容所に着きました時は非常に愉快に感じました、それは當地の濠洲人の皆様が少しも敵性國人扱ひにせず官民ともに非常に親しみ深さを感じた事です、その後毎日の食事も充分優遇されて居ります……五月十日頃

とある、文面から推すと濠洲での抑留同胞は或る程度の好遇を受けてゐるが、目下蘭同様の島にある通信だけにその眞否如何は疑はさへも許されないもの、現に鬼畜の現在であることは立派に證明される、ボルネオで十數年も同業についてゐた同君の實兄府內倉田町村村鎭憲氏(泰安洋行勤務中)は

〝死んだ弟に再會したやうです〟と實感交々の如く語つた

一昨年一たん歸國した父親が昨年再度向ふに渡り同年四日〝無事に到着した〟との消息があつたきりでした、貿紙の報道で何處かに拉致されて抑留されてゐることは見當がつきましたが、なにしろ年老いた父母のほか婦人子供を含んだ七人家族に惡逼極まる蘭印兵の處置とあるから萬實はもうこの世にないものと諦めてをりました、幸ひこの程も日本の計ひで向ふへも通信が可能だとのことですから早速手續きをとつて實家の健在を知らせるつもりです…【寫眞=村村君の通信】

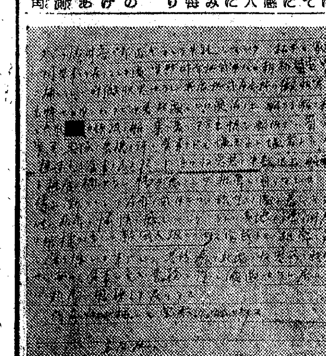

薪は引受けた 三千萬貫出しませう

【光州】今年の冬には二百六十萬全南道民は勿論本道から供給をうける都市には薪の心配はさせぬと全南道では來る二十日頃まで目標の三千萬貫を整へ道內の主要都市光州、木浦、麗水、順天への道內搬出をする計畫であるが、他方道外搬出については極力遠送の便をはかつて入冬前にこれが搬出を完了し需要地における緊縮を除去するに全力を注いでゐる、なほ本道の道外搬出豫定は京城(仁川を含む)五百卅萬貫、大田二百萬貫、釜山廿萬貫で合計七百五十萬貫であるが九月末まで既に百五十萬貫の搬出を行つてゐるから貨車の都合がつき次第どしぐと搬出する筈で今冬の薪需要は頗る円滑に行き亘るものと豫想される

婦人へ警鐘 軍國の母を目指して座談會

【城津】必勝態制下必須の條件として婦人層の時局への覺醒と、日本的家庭生活への轉換は、總力運動の一分野として婦人啓蒙の核心となつてゐるが、殊に徴兵制度の實施を契機に婦人に課せられた責務はあらゆる觀點から重且つ大なるものがあるので、府聯盟では下旬から年末まで府内四十餘町聯盟に座談會を開き徴兵制度實施と日本の母たるべき決意、生活樣式の改善貯蓄獎勵に伴ふ家庭經濟の緊縮等を取り上げ戰時意識を大いに鼓吹する計畫を樹ててゐる

椎茸がどつさり 忠南の骨折りで五百貫出ます

【大田】戰時下食糧にいろをつけ忠南道ではこの春以來野技師指導の下に椎茸の栽培に乘り出し公州、扶餘、論山、牙山、鳥致院、天安、瑞山各郡を主要生産地にこれが椎木一萬本を打込み懇ろに育成してゐるが目下發生狀況も極めて上乘で今月末頃より五百貫の採取が行はれることになつてゐる、値段は百匁大體一圓二十錢程度に落着くものと見られ各家庭の歡迎として斷然精彩を放つてゐるなほこれが採取後本秋更に一萬本を打込む豫定で明春あたりからは、愈よ本格的栽培が行はれる筈である

接待と防諜 旅館の女中さん集めて講習

【羅津】羅鐵局では來る廿七日羅津驛教習室で旅館業者に女中の講習會を催し決戰體制下の旅館業者及び女中の心得と防諜の徹底につき受講せしめ、サービスと防諜の萬全を期することとなつた、なほこれが講師は野村旅客科長、森ホテル支配人、上野驛長その他關係官

交通座談會

【羅津】決戰下の特別訓練期間中の行事として羅鐵局では來る廿日から廿九日まで九日間に亘り沿線各地で山運輸課長、野村旅客課長、久保貨物科長等が出動 旬間の趣旨徹底と各機關のこれに對する協力を呼び掛けるため左の日程で驛の對外座談會を催すこととなつた 廿日灰岩、廿一日訓戎、廿二日雄基、廿三日南陽、廿四日上三峰、廿八日雄羞、廿九日羅津

仁川蹴球大會

【仁川】戰力の増强を中心に規律正しきスポーツの人格化を目指してさきに力強い産聲をあげた仁川體育振興會主催全仁川蹴球大會は秋晴れの十七日午前十時から府公設グランドで繰展げられた

これはよい木製ポンプ 鐵材を返上みごとな出來榮え

【大田】國土防衛の一端をたすけ貴重な木製ポンプが出現しました 府内榮町一丁目安田九僖氏が研究した木製ポンプがそれで戰時下貴重な鐵材を大事に生かすべく考案されてゐるものだけ一片の鐵材も使用せず專ら木材によつて出來てゐる放水能力も從來の鐵製ポンプに些も遜色なくその上價格の點からも鐵製品の三分の一といふ隣組の防火用としてはもつて來いの代物である、關係當局でも性能を賞讚した結果極めて優秀なものとして太鼓判を捺してゐる

街の天使收容 聖德保育院

【大田】小さい時から見捨てられ投げ出されてそこらの橋の上或は軒の下を寝床に定め、じめぐした路地から路地をほつつき步く街の浮浪兒に温い救ひの手を差しのべこれら街の天使をして元氣溌剌たる皇國臣民に育てあげようと府內東光町法隆寺構內にある聖德保育院ではその間の設備も終へ來る廿四日午前十一時よりこれら浮浪兒の入院式を擧行、市內の浮浪兒全部を收容することになつた

玉蜀黍の加工 新義州に工場

【新義州】混食用雜穀として配給される玉蜀黍は丸のまゝなので炊事、食用などに困難なので今回これを押麥同樣美味しく食べられるものに加工する工場が出來ます このことは府内櫻町毛利好善、堂崎町松村保治の兩氏によつて考案されかねて美味しく食べられる方法を研究中のところさんど自信ある加工法の發明に成功し、白石知事も平北道糧關係者の賛意も得るに至つたので、愈よ加工工場の設置を許可したもので、既に資本金を十九萬五千圓と決定、府內新町製材合同第六工場跡を改造して工場にあてることにし來る十二月初旬から操業の段取りであるが、原料玉蜀黍は道糧穀會社から供給を受けることになつてゐる

保田校落成祝賀式

【吉州】部落民の向學熱に燃えて保田附近四ケ洞民の赤誠の資金四萬餘円でもつて昨年四月十七日附で認可された長白面保田國民學校は爾來校舍新築に大童であつたが、遂に先般竣成を見たので十七日の佳日をトし正午より同校講堂において盛大な校舍落成祝賀式を擧行

三中井勝つ 對本社野球戰

三中井對本社野球戰は十七日京城西大門球場で擧行 森本投手の好球に本社軍出足鈍く遂に十對三で本社敗退(球審中堀、壘審荒井)

三中井	5112010	10
京日	1000020	3

三中井 本崎田、端原、桑田、藤田、島、森川、久田、昌、渡邊、門、遠山、小、投森、遊、右石、捕、投三、二、中左

京日 野井、村山、口、國、山田、島崎、江、波、岡、中、桂、大内、藤早、遊三、三投、一捕、中右、右左

本壘打 森本

愛の赤道【242】 竹田敏彥作 都竹伸一繪

常夏の島(八)

その時、原田は、今夜の招きの席で、何ういふ風にいつて、今日の結果を、校長に納得させたものか、そんなことをひとりで考へながら、午後の日盛りの街を歩いてゐた。

佐智子が、市河氏ほどの良縁を惜氣もなく斷つたことは、二郎に對する愛着の結果として、原田には、寧ろ潔く受取れたのではあるが、それにしても、何うした事情が、それほどの二人を、このやうに疎隔してゐるのであらうか。

――この疑問にぶつかると、不審は募る一方だつた。

『此の上は、その事情を究めて、二人の離隔を取戻させるばかりである』

それ以外に佐智子を幸福にする道は、恐らく無いことだ、原田も深く思ひ當つた。

『何うもわからない……』

原田がひとり呟きながら、クラベリヤ街の表通りへ出た時だ。

『やあ……』

突然、前方から呼びとめられて顏を上げると、

『暑くてでしたね』

丸山大尉が、ニコぐ笑みかけてゐた。

『おや、これは失禮しました』

『何方へいらつしやいます』

『ちよつと瑞木さんをお訪ねしやうと思ひまして』

『瑞木さんを…』

丸山は言つたが

『それはいい處で會ひました、私もこれからあの人に會ひに行くところですが、宅にゐられますか』

『今別れてきたところなんですが』

『さうですか……』

丸山は、ちよつと考へて、

『何うでせうか、お差支へなければ、もう一度引返して、私と一緒に、いらしつてくれませんか』

『瑞木さんの家へですか』

原田は、この人が何んな用件で自分をも一緒に、佐智子の許へ同行しようといふのか、怪訝に思ひながら訊ねたが、

『いや、お伴いたしませう』

すぐに踵を返して丸山に從つた

丸山は歩きながら、

『實はこの土地の用事も、殆ど無くなつてきましたので、近日中に何處かへ動くかも知れないので、あなたに頼まれた一件も、何とか解決しておきたいと思ひましてね』

『やや、やはり大槻君の一件ですか』

原田は訊ねた。

『主な用事はそれなんです』

『是非御盡力願ひます……實は、今も私は、妙な用件で、あの人を訪ねたところですが、やはりあの人は、今でも大槻君以外の者とは全然結婚する意志はなさゝうです』

『へえ、そんなことが、何かあつたのですか』

丸山は笑ひながら、振り返つた。

『さうなんです……どうしても大槻君との交際が以前に返らないものとすれば、他に良緣もといふ話で、今日は校長から頼まれて、或る話を持つて行つたのですが、全然受付けません。生涯結婚などしないなどとまで言ひ張るやうな始末で』

『さうでしたか……』

丸山は緊張の面持で大きく肯いた時、もう佐智子の家の門前に來てゐた。

ラヂオ 十八日

朝 六・三〇(大)『戰友を偲ぶ』本田富彥(大)朗誦▲七・〇〇(城)今日のお知らせ▲七・二〇音樂▲八・三〇(錄音)勝利の記錄(第四十四輯)▲九・〇〇吹奏樂▲一〇・〇〇週間錄音ほか

晝 ▲〇・三〇(大)マンドリン五重奏『南國の想ひ出』ほか 黎明マンドリン五重奏團▲一・〇〇 1 靖國神社臨時大祭奉納演藝遺家族慰安會=有樂座より中繼『荒川の佐吉』(イ)向兩國道の路地裏大工辰五郎の家(ロ)竹屋の渡近傍 島田正吾ほか大勢 2 尺八合奏『もみぢ』ほか 片山雄山ほか▲三・〇〇六大學野球試合實況(雨天其の他の場合は中止)

夜 六・〇〇少國民講談『フィリッピンの使者ホセ・リカール』一龍齋貞鏡▲六・三〇(釜邱城)秋まつり點描▲七・二〇週間戰局 2 唱歌集『靖國神社』『赤とんぼ』ほか 日本放送合唱團▲八・〇〇寄席中繼(神田花月より)1『俳句や』昔々亭桃太郎 2『鍊成の秋』林家染團次、高山奥貞子 3『火焔太鼓』古今亭しん生▲九・〇〇(城)放送劇『紅葉頃』(解說)滑川清ほか

新刊紹介

▲前進する朝鮮(朝鮮總督府情報課)逞しくも皇化の段階に飛躍的に前進する半島の全貌を傳說の記錄から細かに寫眞七十餘葉を加へ極めて平易懇切、鑑物風に紹介した良書で、すでに各方面の知名人士に非常な好評を博してゐる、本書は半島外の地には朝鮮の好個の參考資料としてまた在鮮の人士には朝鮮認識の再整備或は前進の補強として資する所至大であらう(三〇錢、京城太平通二ノ一二三、朝鮮行政學會)

▲拓士の生活(安東收一著)滿洲國も早や建國十周年を迎へ南方の天地には世紀の偉業將に成らんとし、東亞の天地には擧げて御稜威たる歡喜が繰り展げられてゐる秋、北邊鎭護の一翼を默々として努めてゐる拓士の姿は敬虔にしてたのもしい、著者は夙に滿洲移住協會の囑託として數次に亘つて開拓地を踏み步き、本書にはそれらの見聞が記錄され、開拓民の生活全貌を窺はしむるに足る好著(二円、東京・京橋・銀座一丁目五、大日本出版株式會社)

京城寶塚劇場 若草劇場
廿一日封切 日映 ビルマ戰記
銃砲火闇に轟く凄烈言語に絶するマンダレー大夜襲戰!
日本映畫社製作 陸軍省……監修
熱帶の戰野に展開する皇軍の勞苦と樂しく明るい磯組生活!
磯組記

專賣特許 ゼオラ 藥用齒磨
定價廿六錢 家庭壜一圓七錢
たうとい食物! だいじな齒力!
ゼオラは主劑ゼオライトの偉力で口中の完全清掃を行ひ、齒石までとり、ムシ齒や齒槽膿漏に罹らぬ強い齒をつくる齒磨です
□ムシ齒のおほい御家庭に
□齒刷子で血が出るお方に
□齒力薄弱、咀嚼不完全に
□完全效果を望む御家庭に
家中揃つてゼオラを!
○ミツワ石鹼本舗藥品部

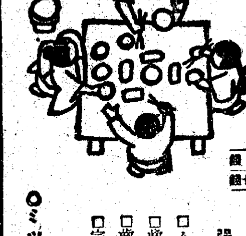

商業登記公告
○支配人選任 支配人ノ氏名住所 ... 昭和拾七年九月拾九日登記
○支配人變更 支配人中島功ノ登 ... 昭和拾七年九月壹日氏名ヲ ... 京城地方法院 仁川支廳
○支配人變更 支配人平山仁源ノ ... 昭和拾七年九月壹日氏名ヲ ... 新義州地方法院
○支配人變更 支配人小倉光太郎 ... 昭和拾七年九月壹日氏名ヲ ... 京城地方法院 鐵原支廳
○支配人變更 ... 昭和拾七年九月四日登記 大田地方法院 忠州支廳

口中殺菌劑 本舗 安藤井筒堂

香水原料 オリヂナル

動悸・息切れ・ね汗に 朝夕一粒 救心
特種動物ホルモン 強心藥
有名な強精藥の麝香・熊膽・牛黃他貴藥を配伍 抗病ホルモンを添加し ... 東京 救心本舗

廣重小兒科 醫學博士 朴容來 京城府西大門 ... 電話光化門③二二五六
わきが わきがにて永年苦しんだ私が發見した自宅療法の體驗談を秘密にお知らせします お困りの方はお手紙下さい 名古屋市中村區則武町五ノ二 野村久子
森川病院 產科 婦人科 醫學博士 森川益夫 入院室 產室完備 南大門通朝鮮神宮參道入口 電話本局三三一二
夜尿症に超短波療法 森川
小兒科 內科 横山醫院 黃金町六丁目電停南 醫學博士 横山久衞 電話東局二二二六 入院應需
毛織周衣
京城府苑洞町 卸商 東光堂 電話③三七〇番
安田産婦人科 入院應需 醫學博士 安田會 京城旭町二(三越裏側上ル) 電話本局② 四六五五番
京城腦病院 入院隨意 案內書贈呈 京城府番大方町一一〇 電話永登浦㊄一五〇番
會社設立 決算整理 檢查 甲斐計理事務所 京城府本町四丁目 電話本局五二九八
皮膚泌尿 性病 自宅四時 夜間診療 長橋町四九 厚生醫院
京日案內廣告の御用命は京日案內廣告社
小野寺電機製作所
毛深
神經科 城北病院 醫學博士 服部六郎 醫學博士 明柱完 京城府城北町

頭をよくせよ 昭和學會
強い子供は強い母から ネオトン
貸衣裳
京城婦人病院 顧問 ドクトル 工藤武城 院長 醫學士 松本泰治 京城府北米倉町九四番地 電本四二八二・本三八九三
搜索 中村千代又は北村千代子供が待つてゐる早く歸れ
皮膚泌尿 性病科 醫學博士 渡邊晋 電本894
京日案內 料金 一號型(三行) 一號型(五行) 三號型(十行)
投資 齒科技工師 賣家 借家 女子 電話賣買 女中一名入用 女店員採用 女事務員募集 第一銀行京城支店

桃花劇場 十六日より十八日まで 日本ニュース 文化映畫 農民劇場 新興名畫 娘だづねて三千里 花嫁隱密
新富座 十六日より十八日まで 日本ニュース 陸軍志願者訓練所實生活 勝利の庭 妻の面影
浪花館 十八日より四日間 初美國定忠治 東京ブルース ニュース 海軍兵學校
大陸劇場 十六日より十八日まで 日本ニュース ファシストの翼 FP一號應答なし
明治座 十六日より十八日まで 日本ニュース 文化映畫 農民劇場
朝日座 十四日より 造船所 ニュース 江戸の朝霧
京城寶塚劇場 十五日より六日間 鷹の羽會爆笑陣
若草映畫劇場 十七日より廿一日まで 1三吉の奮戰記 2朱金昭 3ワン公武勇傳 4ヴァイオリン 5上海航路 6日本ニュース
明治座(映畫劇場) 十五日より 1君と僕 2君は操縱士になれるか 3日本ニュース
城南劇場 十八日より二十一日まで 文化・光と文化・日本ニュース 鸞鸞歌合戰 街の唱歌隊
中央劇場 十八日より二十一日まで 日本ニュース エノケンの爆彈兒 鞍馬天狗捕はる
若劇 拾月十六日より三日間 ニュース 今日の戰ひ 誓ひの港
東洋劇場 十八日より二十一日まで 文化・光と文化・日本ニュース 鸞鸞歌合戰
和信映畫館 十六日より二十日まで 1大東亞戰爭戰況ニュース 2 3 唄ふ少年 シュバリエの感激
城寶 十四日より二十日まで 劇團青春座 燕來る家
京劇 拾月拾四日より 日本ニュース 造船所 江戸の朝霧
喜樂館 十六日より 1日本ニュース 2稍熱病 3新婚旅行 4江戸の龍虎